人民日報

華北郵電總局登記認爲新聞紙類 北京市軍事管制委員會登記新字第三號
今日一張 定價：每份一百元 每月三千元 外埠每份加郵費十元 每月三百元
第四九七號
電報掛號：三八三八 營業部：九○二六 電報掛號
社址：北京王府井大街一一七號 營業部：宣內大街一五四號
電話：編輯部③0419 發行部②3543 電話訂報②4173 廣告部②3074

中共華南分局宴解放軍幹部 祝賀進軍廣東大勝利

【新華社廣州三十日電】中共中央華南分局、廣州市軍事管制委員會，於二十八日晚歡宴向廣東進軍的人民解放軍軍政幹部。宴會由中共中央華南分局書記廣州市軍管會主任葉劍英將軍，分局第二書記方方將軍等親自主持。到會者有：第二野戰軍某兵團司令陳賡將軍，第四野戰軍某兵團司令鄧華將軍，政治委員賴傳珠將軍及粵湘贛邊縱隊司令林平將軍等二百餘人。葉劍英將軍席間發表簡短演說。略謂：「此次我軍由江西分路南下以來，兩個星期解放了廣州，三個星期解放了兩陽（陽江、陽春）地區，打到南海邊緣，全殲企圖逃竄至海南島的敵人四個軍及一個兵團部，迅速地獲得了光輝的勝利。這個勝利，是中國人民領袖毛澤東主席，朱總司令的英明領導的結果。也和今天我們在座的幹部同志們，和我們全體不畏艱苦奮鬥前進的指戰員們，和我們英勇堅持鬥爭與積極支援南下大軍的廣東軍民們，是分不開的！」葉將軍舉杯祝賀此次進軍的大勝利。接着他又指出說：「我們絕不要以目前的勝利爲滿足。今天廣東全省還未完全解放，廣西、台灣以及雲貴川康藏也都未解放，蔣、李、白等殘餘匪軍還未澈底消滅，我們長期的艱苦的建設事業，才正在開始；並且，我們不要忘記：廣東是帝國主義侵入中國最早的地方，帝國主義勢力就是從廣州三角洲這個缺口裡打進來的，我們要把這些殘餘的惡勢力從這個缺口掃除出去，要鞏固我們的國防，好好地看守這個中華人民共和國的大門。同時我們絕不要有任何驕傲和鬆懈，要繼續努力，再努力，將革命進行到底，爲解放全中國，爲建設一個新民主主義的新中國向前邁進。」

中央人民政府政務院政治法律委員會啟事

本會自十一月一日起在北京西四牌樓趙登禹路門牌九號正式開始辦公。
電話：二、三二三三——四
二、三三三一——四
二、三六四三——六號。
十月三十一日

京津各報聯合增價啟事

由於紙張增價，報紙成本隨之提高，爲減少損失，經京津各報共同協議，並得主管機關批准，自十一月一日起兩地同時調整報價，其最低定價規定如下：（一）四開四版每份五十元，（二）四開六版每份八十元，（三）對開四版每份一百元，（四）對開六版每份一百五十元。

本報發行部啟事

本報僅對開六版，遵照前項協議自十一月一日起每份定價一百五十元，每月四千五百元，外埠另加郵費三百元。所有過去已向本報交款預訂十一月份報紙者不再補費，其未交款者自今日起就按新價收費。特此通知。

中共中央發表聲明 抗議美澳希野蠻審判

警告三國政府務必取消反動判決 恢復被迫害的革命領袖們的自由

【新華社北京三十日電】中國共產黨中央委員會本日爲抗議美國、澳大利亞、希臘三國反動政府對三國人民領袖實行野蠻迫害一事，發表聲明。聲明全文如下：

美國紐約聯邦法院法官麥迪納，在十月二十一日以所謂『教唆以暴力顛覆美國政府』的罪名，判決美國共產黨全國委員會總書記但尼斯和委員溫斯頓、史塔徹、威廉姆森、蓋茲、格林、溫脫、賀爾、鮑塔許、戴維斯各處徒刑五年和罰金一萬美元，委員湯普森處徒刑三年和罰金一萬美元。麥迪納並判處爲美國共產黨領袖辯護的六位律師以四個月至六個月的徒刑。

與美國反動派對於美國人民基本人權實行野蠻進攻同時，並在美國反動派的號召之下，墨爾本最高法院在十月十七日以所謂『發表叛國言論罪』判處澳大利亞共產黨總書記夏基徒刑三年，雅典軍事法庭在十月十三日對希臘革命婦女領袖卡特林，塔拉甘尼和其他革命領袖伊利奧波洛斯，斯特列拉科斯，穆拉梯迪斯，巴爾布納基斯，薩拉吉斯等人判處死刑。

中國共產黨中央委員會堅決地抗議這三個反動的野蠻的判決，並警告美國最高法院、澳大利亞政府和雅典政府務必取消這些判決，恢復被判決的革命領袖們的自由。

中國共產黨中央委員會聲明：中國共產黨根據自己的一貫地忠實的國際主義的立場，將和世界上一切眞正的國際主義者一道，與美國共產黨、澳大利亞共產黨和希臘共產黨更加鞏固地團結一致，更加努力地支援它們爲本國人民利益和世界和平利益而進行的正義鬥爭。

中國共產黨中央委員會確認：紐約、墨爾本和雅典的反動審判，不是表示各國反動勢力的強大穩固，而是表示了它們對於自己臨近死亡的恐懼。以美國帝國主義政府爲首的國際反動派，已因蘇聯、各人民民主國家、中國和全世界人民的堅決抗擊而在主要的陣地上遭受失敗，它的戰爭恫嚇引起全世界的憤恨並陷於破產，它正面臨着經濟危機和政治危機的威脅。美國及其所控制的各國反動政府因此就特別害怕本國人民中的進步力量，因此就瘋狂地採用希特勒式的方法迫害各國進步力量的可靠堡壘——各國共產黨。但是這種迫害是決不能達到保存反動派統治的目的的。相反地，全世界人民都將因爲認識了反動派的猙獰面目而進一步警醒起來，團結起來。全世界人民將覺悟到但尼斯、夏基、塔拉甘尼和其他英勇的革命領袖們是爲何而貢獻了他們的自由和生命，而決心走上他們所指出的偉大道路，打倒萬惡的帝國主義。

英勇反抗帝國主義的美國共產黨、澳大利亞共產黨和希臘共產黨萬歲！世界勞動人民解放鬥爭勝利萬歲！

中國共產黨中央委員會
一九四九年十月三十日

青年團中央發表聲明 反對迫害美共領袖

號召中美青年團結在一起 爲反對美帝國主義而奮鬥

【新華社北京三十日電】中國新民主主義青年團中央委員會，爲美國政府判處美國共產黨領袖以徒刑及罰款事件，發表聲明如下：

美國反動政府在去年七月中，先後下令逮捕美國共產黨總書記但尼斯等人，以誣陷罪對他們提起公訴，最近已將這十一位美共領袖判處五年或三年徒刑和一萬元的罰金。我們中國青年對於美國反動派這種迫害舉動，表示極度的憤慨。回想起一九四六年十二月二十五日在北京強姦中國大學女生的美國兵皮爾遜在中國判罪之後，復被美國法院判爲無罪，在美國各地殘殺黑人的惡徒一個個逍遙法外，而美國共產黨的領袖，卻因爲忠誠地維護美國勞動人民的利益和全世界的和平民主，而遭到了五年或三年徒刑和一萬元的罰金的判決。從這些事實，便可看到美國反動派的所謂『民主』、『自由』的實質。在美國，勞動人民是完全沒有民主自由的權利的。我們全世界愛好和平民主的人民，一定要廣泛地團結起來，反對美國反動派這種殘害國內人民和對人類自由的挑戰。

美帝國主義援助蔣介石反動派奴役中國人民的陰謀計劃，已經爲中國人民所粉碎，他們壓迫美國人民與奴役世界人民的一切陰謀計劃，同樣地將會被美國人民與全世界人民所粉碎。人類的歷史決不會按美帝國主義及其走狗的陰謀計劃進行，而是毫無疑義地沿着人民解放的道路前進。我們中國人民、中國青年，將和美國人民、美國青年團結一起，爲了我們的共同的目標——反對美帝國主義而奮鬥。

新法學研究會發表聲明

抗議美澳反動政府非法判決革命領袖

【本報訊】中國新法學研究會爲抗議美澳反動政府非法判決迫害美國共產黨與澳大利亞共產黨領袖，向全世界發表聲明如下：

十月十四日，美國共產黨總書記但尼斯先生和別的十位美共領袖，以所謂「教唆以暴力顛覆美國政府罪」，被紐約聯邦法院判決徒刑和罰金。法院並拒絕准許被告在上訴期內交保出獄，法院甚至對被告的辯護律師也判處徒刑。

十月十七日澳洲共產黨總書記夏基先生又以所謂「發表叛國言論罪」被墨爾本最高法院判處徒刑三年。

美共和澳共的領袖們是爲勞動人民所崇敬所擁護的，由於他們忠誠爲人民服務，由於他們反對戰爭，擁護和平，由於他們堅持眞理，主張正義，觸怒了金融獨佔資本家以致被判入獄，這兩件非法判案已經激起了全世界各國愛好自由和正義的人民的普遍的憤怒。我們新中國的法學界對於美澳政府的這種野蠻行爲，對於這些自命爲「法治國」的法院的判決，更不能不表示極度的憎惡和嚴重的抗議。

我們認爲這兩件判案嚴重地侵犯了盎格魯撒克遜國家憲法所保障的人民的思想、言論、結社、集會和人身自由。這種專橫的判決，使美澳人民重行回到中世紀的黑暗時代，它和希特勒的「國會縱火案」比擬，是同樣專橫的，也是同樣反動的，同樣危險的。它們是美帝國主義侵略戰爭和向全美澳人民實行法西斯恐怖的前奏曲。

我們認爲這兩件判案是對民主法律和人類正義的一種褻瀆。法律的價值，在於爲最大多數人民的權利服務。要是法律只是服從於金融獨佔資本，被用以壓迫[illegible]和平與正義的[illegible]，用以迫害勞動人民的領袖，如像這兩次判決中所表現的那樣，這正是赤裸裸地暴露了金融寡頭統治下的所謂「法治」的眞面目，也就是宣告了資本主義國家所謂民主制度，和法治精神的澈底破產。

我們認爲這一類的專橫的判案，嚴重地侵犯了人民基本權利，嚴重地違犯了聯合國大憲章保護人民權利的文字和精神。

蘇文化代表團抵瀋

東北中蘇友協舉辦歡迎晚會

【新華社瀋陽三十日電】蘇聯文化藝術科學工作者代表團一行三十三人，在返蘇途中今日抵達瀋陽。前往車站歡迎者有中共中央東北局副書記李富春、東北人民政府副主席林楓及其他黨政機關首長三十餘人。今日下午二時瀋陽萬餘工人在市立公共體育場舉行歡迎大會，李富春同志致歡迎詞，對兩度來到瀋陽此次勝利返國的蘇聯友人表示熱忱的敬意。會上應邀講話的有俄羅斯聯邦共和國人民教育部副部長杜伯諾維娜（女）和國際書籍協會主席德奧米多夫，他們熱情感人的演說，時時被熱烈的掌聲淹沒。蘇聯藝術演出隊的著名藝術家克拉夫青珂（女）、巴利諾瓦（女），史減辭夫三人和紅軍歌舞團並在會上表演了鋼琴、小提琴、獨唱和舞蹈等精彩的游藝節目。晚八時，東北中蘇友好協會又在東北電影院舉行了盛大的歡迎晚會。會上蘇聯著名畫家賽諾格諾夫和蘇聯對外文化協會遠東部副部長馬爾柯夫發表演說，藝術演出隊又出演了各種精采節目。

瀋市公安機關接受控訴

拘押兇犯瓦爾德 東北各界一致要求嚴辦

【新華社北京三十日電】瀋陽市人民政府公安機關已將兇毆中國工人姬玉衡的美僑瓦爾德等拘押審判。美國僑民瓦爾德等兇毆中國工人姬玉衡的消息傳出後，群情激憤，各界紛紛集會和致函東北日報表示嚴重抗議，要求人民政府予迅即依法將行兇各犯逮捕，以嚴辦。瀋市人民政府公安機關當即根據日前三經路三十八號（原美駐瀋領事館）全體中國工人職員的控訴，傳訊主從各犯美僑瓦爾德、德人克立坦、意人希克尼、美籍日人巽四郎，美人雷貝格等五名。但各犯對打人行兇的犯法行爲毫無悔悟表示，一味抵賴，尤其是主犯瓦爾德，居然敢在預審時，仍以帝國主義者的橫蠻狡詐姿態出現於人民公安機關的法庭上。公安機關當即將彼等拘留，以便移送法院審判。

【又訊】抗議美僑瓦爾德行兇事件和慰問受傷工人姬玉衡的正義行動已迅速擴展至東北各地。東北日報連日收到給姬玉衡的大批慰問信、慰問金和抗議書。抗議書中一致要求從速懲辦瓦爾德等兇犯。東北總工會二十六日發表聲明，代表東北全體工人對姬玉衡表示親切慰問，並擁護人民政府依法懲辦兇犯。瀋陽市民主婦女聯合會亦於同日發表抗議書稱：從這一事件中，我們瀋市婦女更清楚地認識了美帝國主義橫行霸道欺辱中國人民的眞面目。遼西省錦州市和松江省哈爾濱市、牡丹江市等地工人在聽到這一消息後，亦紛紛舉行集會，對美國帝國主義分子這種兇暴行爲提出嚴重抗議，並對受傷工友姬玉衡表示熱烈慰問。

蘇聯國立小劇院成立百二十五週年

我文聯劇協特電致賀

【新華社北京三十日電】中華全國文學藝術界聯合會主席郭沫若，副主席茅盾、周揚，中華全國戲劇工作者協會主席田漢，副主席于伶、張庚，致電蘇聯國立小劇院，祝賀該院成立一百二十五週年紀念，電文如下：

蘇聯國立小劇院敬愛的先生們：

我們，中華人民共和國的文藝工作者和戲劇工作者，熱烈地慶賀貴院成立一百二十五週年紀念。中國的戲劇工作者久已欽佩一百多年前由「小戲院」樹立了基礎的俄羅斯先進的現實主義藝術，而且把它當作自己學習的方向。和「小戲院」的光榮歷史不可分離的偉大的俄羅斯古典戲曲家亞歷山大·奧斯特洛夫斯基的不朽的作品「大雷雨」，十年以前，就曾經由我們的戲劇工作者譯成中國語文，在上海[illegible]等各大都市演出，[illegible]歡迎。中國的現代戲劇的歷史，[illegible]只有三十來年，可是值得稱道的，是我們一開始就向着貴院[illegible]的現實主義的道路探研追求，而且也和「小戲院」之與俄國革命運動密切關聯着一樣，我們中國的戲劇運動自始也和中國革命運動密切關聯着。這就是爲什麼我們對於「小戲院」的偉大的奠基者們特別感到親密而嚮往。我們和你們的方向是一致的，精神上是聯系的；在此貴院慶祝盛典的機會，謹對貴院的二百九十七位光榮的工作者表示敬意，並祝貴院獲得更大的成功。

中華全國文學藝術界聯合會主席郭沫若，副主席茅盾、周揚；中華全國戲劇工作者協會主席田漢，副主席于伶、張庚。於一九四九年十月二十七日。

亞洲婦代會積極籌備中

會期決延至十二月六日開始

【新華社北京三十日電】亞洲婦女代表會議籌備工作在積極進行中。自從國際民主婦女聯合會的代表西蒙娜．貝特朗，塔瑪拉．瑪洛索娃，尼娜．耶列梅耶娃和蘇聯中央亞細亞吉爾吉斯共和國之婦女代表庫里巴．托克托曼別托娃四人抵達北京後，中華全國民主婦女聯合會業已推定蔡暢、李德全、張琴秋、陸璀四人與上述四位代表共同組成亞洲婦女代表會議籌備工作委員會，開始工作。該委員會推定蔡暢爲主任委員，下設組織、宣傳、編審、展覽、接待五組。朝鮮代表金貞善、安孝相二人於三十日到京後，即加入該委員會工作。一俟其他各國參加籌委會之代表於十一月中陸續前來中國後，現在的工作委員會即將擴大成爲正式籌備委員會。

亞洲婦女代表會議的議程，除國際婦聯以前所決定之三項（即：（一）亞洲婦女爲民族獨立、民主而鬥爭，由中國作報告；（二）保衛婦女權利問題，由伊朗作報告；（三）保衛兒童權利問題，由印度作報告）外，並根據中國婦聯之提議，經國際婦聯批准，增加一項，即國際婦聯爲保衛世界和平而鬥爭，由國際婦聯作報告。

會議日期，由於國際婦聯下屆理事會將於十一月十五—二十日在莫斯科舉行，出席亞洲婦女代表會議的許多代表必須在理事會閉幕後方能前來中國，故亞洲婦女代表會議已決定延期至十二月六日——十二日舉行。

據國際婦聯方面最後消息，參加亞洲婦女代表會議之正式代表將來自蘇聯六個亞洲共和國、中國、蒙古、朝鮮及其他亞洲國家。來賓方面將有蘇聯、英國、法國、美國、荷蘭等國之代表。國際婦聯亦將有二位代表前來指導。

在亞澳工會會議及亞洲婦女代表會議舉行期間，將舉行聯合展覽會。展覽會中將有中國、蘇聯各亞洲共和國、朝鮮、蒙古等國參加。其他亞洲各國亦將有照片展覽。現一切籌備工作正在積極進行中。

朝鮮代表昨抵京

出席亞澳工會會議和亞洲婦代會 李立三蔡暢等赴車站歡迎

【新華社北京三十日電】朝鮮民主主義人民共和國出席亞澳工會會議的代表、北朝鮮總工會秘書長崔浩敏，總工會國際部工作人員金龍臺，和出席亞洲婦女代表會議籌備工作的代表、北朝鮮民主婦女同盟中央委員會秘書長金貞善，秘書安孝相等一行，於今日上午十一時半抵達北京。前往車站歡迎的有中華全國總工會副主席李立三、劉寧一，文教部長劉子久，中華全國民主婦女聯合會主席蔡暢，秘書長區夢覺，亞澳工會會議籌備委員會工作人員久金（蘇聯總工會亞洲科科長），亞洲婦女代表會議籌委會代表托克托曼別托娃（蘇聯中亞細亞吉爾吉斯共和國婦女代表）等三十餘人。

通知亞洲婦代會議程及中國代表名額分配

中華全國民主婦女聯合會

【本市訊】中華全國民主婦女聯合會頃爲亞洲婦女代表會議的召開發出通知一件，全文如下：

各地區民主婦女聯合會：

國際民主婦聯決定十二月六日至十二日在中華全國首都北京召開亞洲婦女代表會議，關於召開這個會議的意義及目的，不日會有宣傳大綱和參考資料發出。現將會議議程、選派代表及某些具體事項，通知如下：

（一）會議議程：

（1）亞洲婦女爲民族獨立、民主與和平而鬥爭（由中國作報告）；

（2）保衛婦女權利（由伊朗作報告）；

（3）保衛兒童權利（由印度作報告）；

（4）國際婦聯爲保衛世界和平而鬥爭（由國際婦聯作報告）。

（二）會議代表：國際民主婦聯規定，一切亞洲國家內，凡主張民族獨立及民主與世界和平和保衛婦女與兒童權利之國際婦聯會員團體、或非會員團體，以及其他工、農、青、學、文化、宗教、政治、經濟、合作社等具有女會員之團體，均可選出代表參加。

中國婦女代表的名額爲一百一十名。關於名額分配要注意以下三點：（一）大中城市佔多數。（二）包括各黨派、各階層、各民族、各種職業的婦女。（三）注意婦女工作者護廠、護校、戰鬥、支前、生產、兒童福利事業及其他工作有功績者當選。

具體分配如下：

華北	一六名（包括北京六名、天津六名）
東北	一六名（包括瀋陽六名、大連五名、朝鮮婦女一名）
華東	一六名（包括上海六名、台灣一名）
西北	六名（包括新疆婦女一名）
華中	五名
華南	三名
西南	二名
部隊	一四名（內包括服務於四野的日本婦女二名）
內蒙	二名
全國婦聯	七名
全國總工會	四名
新青團	一名
全國青聯	一名
全國學聯	二名
全國文聯	二名
全國教育工作者協會	二名
全國新聞記者工作者協會	二名
社會科學工作者協會	一名
自然科學工作者協會	二名
中華基督教女青年協會	二名
中國婦女聯誼會	二名
中華婦女節制協會	二名

代表產生，須由各地婦聯與各民主婦女團體及各方協商，召開適當的會議民主選出之。

（三）爲了表示中國婦女對於大會的熱烈擁護，在將屆會期及閉幕期間，各地可發賀電賀信。北京市婦聯還應組織群衆慶祝大會。

（四）會議閉幕以後，要組織各國代表參觀。參觀地點及重點：

北京 以參觀文化機關、名勝古蹟、及保育事業爲主；

天津 以參觀工廠爲主；

上海 以參觀輕工業及托兒事業爲主；

瀋陽 以參觀工人大學、幹部學校爲主；

凡被指定參觀的地方，不僅要作好衛生上的準備，還要在政治上準備好，把婦女工作眞正提高一步，並要盡量幫助外國友人了解中國建設事業及婦女在這方面活動的情形。在外國代表到達各地參觀時，組織群衆歡迎大會和各種座談會，邀請她們演講。

在各國代表來往經過的地方，可組織適當數目的女工、女學生、女職員等各方面代表到車站歡迎和招待。但若在深夜、黎明、或火車不停歇的地方，則可不舉行，以免增加群衆不必要的麻煩。

（五）各地如有附送禮物者以各地特產，輕便易帶，足資紀念者爲主。但必須避免爲此增加群衆負擔。

（六）各地出席亞洲婦女代表會議之主要代表，應預先準備精闢而短的發言稿，隨代表帶來，免得臨時倉卒，無法翻譯，但有可能備而不用。

（七）十人以上的代表團，可帶一兩個翻譯人員，五人左右的代表團帶一個翻譯，並以俄英語文爲主。

（八）各地代表須於十一月二十八日至十二月一日來京報到，不可早到或遲到。

中華全國民主婦女聯合會
十月三十日

我們的回顧和前瞻

陳銘德 鄧季惺

（編者按）新民報總管理處已經從南京遷移到了北京，並決定從十一月一日起，在東單西觀音寺三十四號新址開始辦公，總經理陳銘德，協理兼北京社經理鄧季惺兩人，特撰此文發表。

在中華人民共和國這個偉大的新時代中，新民報仍然能以私營報紙的身份，在毛主席與中國共產黨領導之下，繼續得到爲人民服務的機會，這實是無尚的光榮。

新民報有了二十年的歷史。在他這二十年的生命中，的確有過一段艱難困苦的奮鬥。抗戰勝利後，蔣匪叛國、反人民的行爲，變本加厲。最近四年來，我們新民報的各地報館，受盡了反動政府的壓迫，打擊與摧殘。在蔣匪反動政權的眼光中，新民報始終是他的敵人。人民解放戰爭偉大勝利後，人民政府考核新民報的歷史後，認爲新民報還可以向進步方面努力。因此給以革新改進而繼續努力爲人民服務的機會，我們深爲感奮。平心而論，以往新民報各地的工作同人中，的確有不少思想進步而具有鬥爭精神的人士，還他們的許多犧牲，換來了新民報今天的光榮，新民報纔得以保持進步本質，這功績應歸於他們。從另一方面來說：二十年的新民報，也[illegible]

[illegible]

在中華人民共和國這個偉大的時代中，人人有從新做個新人的機會，[illegible]我們一切願從頭學起，從頭做起。[illegible]同人一致努力，把新民報做成眞正能爲人民服務的報紙。這是我們今後唯一的志願與努力的途徑。

東北日報發表評論 要求懲辦瓦爾德

【新華社瀋陽二十八日電】此間東北日報於二十五日就美僑瓦爾德無理行兇事，以『懲辦兇犯瓦爾德』爲題，發表短評，略稱：在瀋美僑瓦爾德（前美國駐瀋總領事），膽敢破壞中華人民共和國的法紀，扣打工人，以至重傷，並聚衆毆打工人，這實在是美帝國主義者最野蠻最橫暴的行爲。我們中國人民嚴正擁護人民政府給予瓦爾德爲首的兇犯們以應得的法律制裁。中國人民已經以巨人的姿態站起來了，帝國主義者在中國享受特權，爲非作歹的時代，已經一去不復返了。中國人民有自己神聖的尊嚴，絕不允許任何帝國主義再來欺辱。誰敢再來欺辱中國人民，誰就一定受到中華人民共和國的法律懲罰。中國人民既然有力量結束了帝國主義在中國的統治，那麼也就有力量來懲辦敢在中國境內橫行霸道的帝國主義分子。

瓦爾德的行兇事件，和不久之前瀋陽破獲的美國特務事件，深刻地告訴了我們：美帝國主義決心與中國人民爲敵到底，它們不甘心於在中國的失敗，而在用各種方法從事復辟，公開的挑釁，秘密的破壞，各種卑劣無恥的手段，都會用得出來的。對於它們各種毒辣無恥的陰謀，我們必須提高警惕，並且隨時予以粉碎。

浙東解放南田島

【新華社杭州三十日電】浙東前線人民解放軍一部，本月二十五日拂曉佔領三門灣口南田島以西之高塘島，二十六日下午四時渡過海峽，佔領南田島，俘土匪百餘人。殘敵向檀頭山島逃竄。

國民黨飛機一架自港投奔祖國

【新華社北京三十日電】十月二十七日夜，國民黨中央航空運輸公司駕駛員呂季人，副駕駛員謝滔群，機械員楊兆濤及機務員蔡文煥等四人，駕駛（C－四十七）型運輸機一架，自香港起飛，投奔祖國。經過長途飛行後，現該機已在某地機場安全降落，受到當地軍民的熱烈歡迎。

【新華社華南前線三十日電】人民解放軍某部二十七日在廣東濱海赤溪以北的都斛一帶殲滅逃敵保安第二師直屬隊及其所屬各團殘部，俘敵一千一百餘人，繳獲重機槍十七挺，輕機槍二十五挺，迫擊砲一門，六零砲八門，平射砲三門，擲彈筒六個。

【新華社長沙三十日電】盤踞湖南桃源的宋匪希濂殘部暫三師一旅官兵六百八十一名，在解放軍常德軍分區剿匪部隊的涌剿下，全部向解放軍投降。該匪係桃源僞自衛總隊、警察大隊、常備大隊、直屬大隊合編而成。常德軍分區第一支隊接受進剿該匪任務後，本月十三日即分路出發，迅速將該匪壓縮在桃源、沅陵間的洞溪河地帶，並立即組織進攻。當解放軍接近匪部駐地時，匪暫三師一旅副旅長余謙吾（僞桃源縣縣長）、二團長郭武生（僞桃源龍池鄉鄉長）即派人向解放軍請降。十九日，匪衆六百八十一人乃全部放下武器，其中包括匪尉官以上軍官七十六人。解放軍共繳重機槍六挺，輕機槍十三挺，美式自動步槍四十支，長短槍五百八十四支。至此，桃源大股土匪已被全部肅清。人民紛紛慶祝剿匪勝利。

王震將軍致電中謝 新疆人民歡迎盛意

【新華社西北前線三十日電】人民解放軍進入新疆以後，獲得各族各界人民的熱烈歡迎和擁護。爲此，人民解放軍第一兵團司令員兼政委王震將軍日前致電中謝。電文如下：

迪化陶總司令、鮑爾漢主席並轉各界歡迎人民解放軍聯合服務處諸先生：

十月二十二日電敬悉。敝部進入新疆，承蒙各界熱忱歡迎，全軍深爲感奮。今後當竭誠推進民主和平事業，並協同各界人民，努力實行共同綱領，以答各界人民之盛意。新疆人民生活艱難，特請婉謝物資慰勞。敬希各界賢達，介紹各族民情風俗習慣，人民生活疾苦情形和文化知識，指教敝部全體同志爲盼。

中國人民解放軍第一野戰軍第一兵團司令員兼政治委員王震
十月二十三日

蘇聯韃靼國立博物館展覽我門爭勝利事蹟

並陳列中國民間藝術製品

【新華社北京三十日電】塔斯社喀山二十八日訊：韃靼國立博物館頃舉辦一個展覽會，專門展覽偉大中國人民的藝術品，及其從帝國主義壓迫之下爭取解放的英勇鬥爭事蹟。爲使觀衆熟悉中國的民間藝術，會上一部分陳列了中國手工藝者的出品如陶器、象牙器、石器、金屬器具，以及宣紙上的繪畫等。另一部分則陳列有關人民解放軍贏得的偉大勝利和中華人民共和國成立的資料。

保證明年種好花 華北各地收花保純
已收購良種籽棉百五十萬斤

【本報訊】華北棉產改進處於九月召開收花保純會議後，各地即普遍展開了良種籽棉收購工作，截至本月二十日左右，已收購了一百五十萬斤，可得籽[illegible]九十萬斤。唐山、邯鄲等六地由華北棉產改進處所設立的軋花廠收購，石家莊、[illegible]等地，則由合作社收購，再交給軋花廠軋。各地的收購工作均貫澈了收花保純的精神，各良種區一般都召開了村幹部會及群眾會，動員群眾選好種子，將籽花分開收（將優劣棉分開），送交軋花廠。廊坊、通縣人民政府更召開了私營軋花廠會議，說明收花保純的重要性。各地花紗布公司及合作社供給資金、食糧，供給收購。如南宮支公司將充足的資金運到通縣，並先用在換良種上。[illegible]

在收購工作中，首先是各級黨、政部門的重視與有關機關的協助，一般籽棉長度均在一吋的十六分之十五以上。臨清、南宮、夏津、通縣等地並達到一英寸以上，百斤比普通花多出二斤。[illegible]依靠區村政權進行，收購工作開展較為順利，各良種區可將大部分良種籽棉收購，使良種籽棉的繁殖，並[illegible]明年良種棉的種植，除他處供給一部分[illegible]外，以免明年良種不足。個別地區有爭購現象，應及時設法解決。

經過土改政策宣傳 中農情緒穩定
京市十四區積極準備土改

【本報訊】京市南郊十四區在開展土地改革初期間，部分中農因對政府土改政策不了解，情緒不安，有的甚至找農會代表自動要求「獻地」。該區工作組幹部針對具體情況，馬上利用大會、小會各種形式，深入農民展開宣傳土改政策，指出中農、貧農是一家，堅決不動中農土地。經過全體幹部連日努力，中農情緒已穩定。十八里店中農郭培天說：「一畝麥，一不動，我快抓緊多種一點。」貧農郭德學說：「咱們中農、貧農是一家，團結起來和地主鬥爭。」成壽祠村的中農一致表示：「快收白菜吧，收完了好做土改。」

該區幹部正在作更進一步的宣傳教育，把貧僱中農團結得更鞏固。（趙有福）

山東人民政府領導及時 完成秋耕秋種
戰勝災害 秋收六成

【新華社濟南二十八日電】山東省各地秋耕秋種已基本完成。早在今年七月，中共山東分局即號召全省徹底做好秋耕、秋種工作，各地均根據當地情況訂出具體的種麥計劃。由於去年山東地區小麥病蔓延三十二縣，嚴重影響患地農民的生產情緒。山東省人民政府於麥種前，即以二千一百萬斤無病麥種兌換或貸給患病麥地區的人民政府與農場，並調練了大批具有防除病麥知識的幹部指導群眾換種，改良施肥方法，推廣優良品種。各地政府及合作社亦大量以無病麥種、無病菌肥料，借予或貸給農民。渤海區行政公署即向清河專區調運豆餅五百萬斤，大豆二百萬斤。在水災區，經過努力排水搶救後，現除一小部分因低窪積水未退外，大部分麥亦達到估耕種土地面積百分之五十。受災最重的渤海、滄南專區，軍、工屬土地，大部實行了固定代耕的辦法，都能種上麥了。對於全省老區一般農民，由於克服了種子困難和進行耕水種麥，全省秋耕秋種至本月中旬已基本完成。

【本報訊】據新華社濟南電：山東省各地農民在各級人民政府和中共黨委領導下，大力克服了旱、雹、蟲、水、颶風等災害，獲得平均六成年景的秋收。但山東今冬明春糧荒仍重，現各地農民正積極從事副業生產，並展開節約備荒運動。

大連修船造船工業的恢復和發展

大連工業展覽會通訊　谷汀

大連工業展覽會工業門裡的廣場上，停放着一條嶄新的向蘇聯學習造成的三十幾噸的明輪船。在[illegible]造船館內展覽着造船過程以及分成的船體模型、排骨鋼鑄鍋爐等；還有一百二十匹馬力和九十四匹馬力不等的新造柴油機。這些都標誌着修船造船工業的發展。[illegible]

我們先從大連修造船廠（現「八一五」廠）說起。這是大連修造船工業的主要工廠。在日寇時代，有十個分廠，工人達五千餘人。設備也比較完善，可修造三千噸以上的船。[illegible]

一九四六年底到一九四八年上半年，美蔣反動派封鎖了旅大地區，又燃料、原料困難，工人不能堅持勞動。在蘇聯友人的幫助下，中國工人克服了種種困難，從遠地把原料運進廠來，努力恢復了生產。[illegible]

據統計，自一九四八年解放到現在，修造船共計一百二十九隻，修船的能力已提高了百分之[illegible]。[illegible]

至於造船，時代的技術是很低的，工人們只能作上一個很簡單的部分，日寇時造船的技術是一直掌握在日本人手裡。[illegible]在蘇聯友人的幫助下，中國工人已學會了胎造船法，造船能力也提高了。[illegible]

造鍋爐分廠，六十餘個工人已完全掌握了造鍋爐的技術。當初從蘇聯運來的造鍋圖紙，工人們不會看，經過蘇聯友人幫助，現在已能按圖造鍋爐了。[illegible]

人家說：「旅大是一片廢墟」，但在今年，工人們的生產熱情，使產量增到大大提高。[illegible]

打破單純營利觀點 切實注意勞動保險

——記取門頭溝私營煤窰塌陷事件的教訓

紀剛、陰桐

京西門頭溝各私營煤窰窰主只圖單純營利，忽視窰下安全設備，而京西礦務處和北京市煤礦工會對勞動保險也注意檢查的不夠，以致擁有一百二十六個煤窰，八千餘工人的門頭溝私營礦區，目前還存在着這種嚴重不合理的現象，必須立即糾正，以保障職工生命安全。

民生、大茂窰因煤柱不足，九月十七日大頂下落，發生場陷，以阻止窰前進，以致[illegible]死工人十二名，輕、重傷工人十三名的慘劇。事件發生後，中共門頭溝區委會、京西礦務處、煤礦工會等有關單位除慎重處理外，並立即組了瑞華後礦區窰工安全委員會，在各窰設立安全小組，隨時檢查窰下工程，並召集各窰窰主會議，嚴格告誡今後切實注意工人安全。但不久，大茂窰又因「吃回煤」發生大冒頂，壓死工人五名。

這兩個窰本來是不准吃回煤的，但窰主和作頭違反政府「不准吃回煤」、「不准撤煤柱」的法令所造成的。[illegible]

「工人砸死以後，買口棺材，給點小米就算完了。」這種窰主單純營利觀點，也就是窰中最起碼的燈光和衛生設備，也都不具備。[illegible]

像這種私窰主單純營利，各私窰之間漠視勞動保險，意使窰頂場陷，搶挖煤柱，挖取回煤，界視工人生命如草芥的現象，是普遍存在的。[illegible]

傷四名的慘案，該窰作頭李榮、段懷增不但阻止成立安全小組，並當工人提出意見時，竟答以：「你們認命罷！」第二天（十月十九日）五個工人兄弟的生命即被葬送在漆黑的窰底。死難工人兄弟群情憤慨，推派代表具狀向法院控訴，要求嚴懲窰主與作頭。現政府已將民生窰主楊志剛，作頭李子厚、大茂窰作頭李榮、段懷增看押，依法制裁。

[illegible]煤礦工會對私窰工人教育工作和領導工人學習業務也做得不夠，未貫澈安全與生產同等重要的思想，及時檢查工作。[illegible]

京西礦務處爲確保今後工人安全，在組成了全礦區窰工安全委員會之後，又數次召集作頭會議，規定各窰不得隨意與鄰窰打通，否則需經礦務處查勘核准；各窰作頭不得擅自指導工程，並需每日按時下窰檢查[illegible]。[illegible]

鄂贛兩省 整頓農林場圃

【新華社漢口三十日電】湖北、江西兩省人民政府為發展農業生產，特確定建立各級農業試驗場、省有農林場圃，試驗和推廣良種。湖北省政府決定所屬各專署、縣政府應設立農業科，負責全縣農業生產計劃和技術指導。各專署以前設之農林場，一律撤銷，均歸省農林場統一[illegible]。江西省人民政府[illegible]於上月二十二日召開各林場負責人會議，用前二十三個單位，主要討論整頓林場問題。決定目前各地以恢復農林場和試驗場為主，場內則逐步達到生產自給，除作試驗用之地畝外，一律多種糧食，不得任其荒蕪。

東北鐵路檢車乘務等方面 試行計件工資制
初步克服浪費提高效率

【本報訊】東北鐵路總局人事部在檢車、調車、乘務等方面試行計件工資的第一階段——即具體研究每件工所需要的人力、物力及時間，已獲得初步成績。計件工資起始於九月上旬，事先由各局抽調幹部共二十四人到總局學習，由蘇聯專家講課，並作出了技術標準、查定法則表，然後分組到各局進行工作，學習終了分兩部分進行計件研究。在哈爾濱檢車計件研究[illegible]試行。

初步發現在檢車試行中，檢車工作效率較過去每個工作的時間已大為提高，以前調車[illegible]。

在乘務方面試行計件工資[illegible]

我們看到和學到了什麼？

——北京旅大工展參觀團通訊——

★王敬★

十月九日，我們——北京參觀團一行四十四人乘坐火車離開北京，十一日開始參觀大連工展。第一天是劉鵬全親領我們認識參觀，每個人都把重要的部分都學習。

一、旅大工業是怎樣發展起來的？

在工展裡，不論是哪個館，都有人說：「旅大工業是殘破的，在不久以前，還是一片殘破的景象，過去是日寇的殖民地工業。」[illegible]

「解放了四年的旅大，在偉大的國際友邦蘇聯的幫助下，在中國共產黨旅大區黨委的正確領導下，工人階級覺悟提高，發揮了偉大的創造力量，已經把旅大從一個日本帝國主義壓迫下的殖民地變而為新中國的工業基地之一。」

展覽起來了，這不正是展前的十七個陳列館裡展覽品嗎？在機械、造船、化學、鐵道等館裡，年青的工人同志們（說明員）熟識而耐心的把機器的構造、物質的原理給我們講得很詳細，他們說的不僅是理論，而且也是他們從工作中得來的經驗。[illegible]

二、依靠工人階級的新啓示

老大哥們幫助咱們建設，可就的不嫌麻煩，還獎勵咱們的教，一點也不嫌麻煩，老大哥們拼命的幹！不懂得的，自己創造和改良機器，看看機械廠廣泛使用的洗機車，這是中長鐵路工廠工人的創造和機器，對車床的改造等，就是這樣發展起來的。

工業，就是依靠旅大工人兄弟的辛勤勞動，就是依靠蘇聯先進技術的結晶。它就是依靠蘇聯專家和中國工人同志的友愛，更表示着新中國工業，工人階級的力量，代表着解放後中國工人階級的偉大的力量。[illegible]

二萬三千三百人，一九四六年共七千七百三十六人（包括文化、政治、技術學習），到一九四九年，已達十一萬七千七百十六人。大、中、小學教育一九四七年共有學生六萬七千九百零八人，到一九四九年已經有十五萬五千九百七十一人。

大批培養和提拔工人幹部，是旅大的特點，四年來，培養男女幹部已達五千七百九十九人。看到了這個數字的，使我們思想更明確了「依靠工人階級」的[illegible]。

三、我們學到了什麼？

三天的工展參觀，我們有了很多的收穫，對旅大工業的新認識，[illegible]

清河製呢廠 試行「計件工資制」的初步經驗

★魯穎★

解放後，清河製呢廠實行「計時工資制」，而將工資等級，仍然保持原狀，這對於該廠生產的恢復和發展，是有阻礙的。因之，該廠領導上決定從八月份起，先從織部試行「計件工資制」，以便吸取經驗，推行全廠，達到有效的利用機械效能，合理組織勞動力，提高產量和質量的目的。

該廠織部有電機十台，木機十七台。標準產量的訂定是：電機部分以每台機器每小時效能，乘每日工時，所得到的每日理論產量，再打六折（即除去換梭、接頭、小修、小頓及機械實際效能的差別等時間）。木機則是以人力的平均勞動強度，配合機械的實際效能來訂定，電機每人看二台，每月的標準產量是四十二疋（每疋長四十碼）白布，木機每人一台，每月的標準產量是十一．九疋白布，這兩種標準產量的訂定，均曾與本市其它各棉織廠參照比較，經工人同意，行政批准，才確定的。

每疋單價的計算，是由原訂二等二級織布工每月工資三六三．三斤玉米除以每月標準產量得出來的：電機每疋單價八．六五斤玉米，木機每疋單價三○．五斤玉米。在標準產量以內的，按件計資；超過標準產量的定數，照累進計資，每疋的累進率比一一五五七斤玉米。

在停工實料、大修、或停電等時間內，每人發給停工時間底薪的一半。該部工人的等級，雖曾於九月份，經過調整。共分為二等一級，二等二級，二等三級，二等四級。但各等級的底薪，仍然未動，等級間的差額，由上而下爲：十八，二○，十七（單位玉米），還是不合理的。該廠在八月份試行「計件制」後，基本上是有成績的。比如在七月份機織布完全達到二○至四四碼的。八月份即增至六百六十九疋白布，九月份又增至七百七十九疋白布，另外還出品了花條布一四六七碼。在勞動組織上，該廠行政上，會數度企圖精簡人員，但開了五六次會，都無從下手，在實行「計件制」後，工人自動的提出了意見，指出那些部門的人過多，那些部門應該加強。根據織部七月份原有工人一○二人，八月份即減至九十一人，到九月份，工人提出就原有機數，只須八十一人就夠了。這樣成本自然就要降低，在該廠工人提高技術方面，功效也很顯著。比如一般工友見到不熟練工人織布，得到工資四百七十餘斤玉米，並達到實際優良獎金底薪百分之十。因之，工人都感到提高技術、認真工作，是一個正確的努力方向。其它如在營開生產紀律，改善工人生活等方面，也都起了一定的作用。

但是，在實踐方面，該廠也犯了偏向的，在八月十一日，該廠計件後第一批出品白布三百疋，運到貿易公司去換紗，其中竟有二○二疋，因不合規格而被退回。造成這一嚴重偏向的主要原因，在於該廠領導思想上，對質量標準不夠重視，事前既沒訂出明確的質量規格，計件後「又缺乏及時的注意。因之，檢驗制度不夠嚴密，而獨的檢驗員，又礙情面，對成品檢驗馬虎過去。同時在計件前，對廠工的解釋教育工作，做得不夠深入，沒有從政治上提高工人對計件制的認識，以打破工人單純不重質的經濟觀點。該廠領導上接受了這一沉痛的經驗教訓，一方面進行了自我檢討和工作檢查，另方面便在工人小組內，着手從思想上教育職工，說明「計件制」，是實行「公私兼顧」、「發展生產」的具體辦法，也就是工人當家的具體表現。經過近半月的研究和鬥爭，至九月初，即訂出了棉與部成品等級規格，從爲孔、跳紗、斷經、油污、經紗密度、破邊等方面，訂出了一、二、三等品的規格，作爲驗收成品和獎勵的準則。另外並具體訂出了獎勵辦法，健全了檢驗制度。

質量等級規格和獎勵辦法訂出後，九月份的成品質量，有很大的進步。在三萬一千九百六十碼的白布成品中，二等品只佔一五○碼，三等品佔一○七碼，其餘均爲一等品。

在檢驗成品過程中，該部曾將打紗工的個人按捆（每捆二十碼）計資制，改變爲與織布工連環計資，即以織布工每月的實際產量，作爲打紗工的計資產量，織布工產量增多，則打紗工的工資也隨着提高，反之就隨之減少，目的在於防止打紗工的馬虎退活，因而妨礙了織布工的生產。並可以此免去打紗工的半成品驗收手續。但這辦法在具體的實施中，遇到了困難。例如當織機發生故障，或打紗工供應上一批壞紗，機織的停工和打紗工的增加臨時工。這兩種情況都使打紗工的工資時漲時落不合理的降低。該部接受此一經驗後，立即重新採用打紗工的以捆計資制，並實行半成品的檢驗制度。

初步總結該廠試行「計件工資制」的經驗：（一）「計件工資制」是一個進步的工資制度，它對於薪資和質量的提高，生產組織的合理化，和生產熟練的範圍，是起着積極的推動作用的。（二）試行「計件工資制」，首要的在於掌握成品及半成品的質量和產量標準，嚴格的執行成品及半成品的檢驗制度，各項規格，均須明確規定，對舊的檢驗機構，必須加以改造。（三）事先對工人進行「計件制」的解釋，並配合政治的思想教育，是必不可少的一件工作。（四）建立獎勵制度是與嚴格質量標準，互爲配合的。否則是難於發揚職工的生產積極性的。（五）應該肯定實行個人負責，不可將打紗工與織布工，或其它類似情況連環負責。必須實行半成品檢驗制度。

現在的幾個亟待解決的問題：（一）產量標準問題：該廠的計件產量標準，是以理論產量打六折而訂定的。但是，打六折的理由，却是以對工人勞動時間的印象估計爲根據。缺乏精密的科學計算，這就很難證實標準產量是否恰當。所以，在這方面，該廠亟須進行以秒計算生產過程各項勞動時間的方法，科學的訂正產量標準，正確執行超產累進計資制度。（二）工資等級間的差額，由上而下爲：十八、二十、十七（單位玉米）。差額過小，差額的排列上小，下小，中間大。這兩方面都是不合理的。這是有待該廠研究後，逐步改善的。（三）獎勵辦法：在該廠計件制獎勵辦法中，有一項規定，超產最多者，亦爲得獎條件之一，這是不合理的。因爲超產有累進計資的方法，加以鼓勵，獎勵辦法應該着重於質量及愛護機器節約等重點上。

折實儲蓄今日牌價

人民銀行北京分行儲蓄部折實儲蓄今日（三十一）單位牌價爲一〇四三二八元。

各地行情

北京（十月三十日）

外匯牌價

美匯	[illegible]
港匯	[illegible]
英鎊	[illegible]

內匯（每千元）

天津	平價
上海	[illegible]
漢口	[illegible]
南京	[illegible]
濟南	[illegible]
青島	[illegible]
太原	[illegible]
西安	[illegible]

利率

人民銀行 活存息	[illegible]
人民銀行 定存息	[illegible]
人民銀行 放款息	[illegible]
商業銀行	[illegible]

糧食公司牌價（×者爲零售價）

天津粉	[illegible]
白小麥	[illegible]
東北黃豆	[illegible]
西北黃豆	[illegible]
花小豆	[illegible]
白大黑豆	[illegible]
口小麥	[illegible]

紗布牌價

[illegible]

煤炭牌價

[illegible]

市場價格　食糧類

[illegible]

副食品類

香油	[illegible]
花生油	[illegible]
豆油	[illegible]
食鹽	[illegible]
豬肉	[illegible]
羊肉	[illegible]
牛肉	[illegible]
雞子	[illegible]
醬油	[illegible]
口鹼	[illegible]
白菜	[illegible]

雜貨類

[illegible]

天津（十月三十日）

[illegible]

上海（十月廿九日）

[illegible]

唐山（十月三十日）

[illegible]

保定（十月三十日）

[illegible]

營救希臘愛國者 聯大政委會繼續展開討論

蘇聯建議獲重大勝利

許多代表主張撤消雅典可恥判決

【新華社北京三十日電】據塔斯社紐約訊：聯合國大會政治委員會在十月二十五日及二十六日下午的會議上繼續討論蘇聯所提拯救希臘愛國者的議案。會議仍未通過決定。蘇聯的提案不僅在政委會中獲得相當多代表團的支持，並且還引起了美國進步輿論的熱烈支持。十月二十五日，由美國進步工會及公衆團體代表組成的代表團，拜訪聯合國大會主席羅慕洛。代表團要求聯合國保衛希臘的愛國者，並特別營救被宣判死刑的十名希臘進步海員工會的領袖。代表團包括美國教師協會、電氣工人工會、皮毛工人工會及電影劇作家協會的當地組織的代表。那些反對保衛希臘愛國者使免於殘暴的保皇法西斯恐怖的人們，曾於十月二十四日直接企圖縮短討論並否決蘇聯的建議，但是失敗了。在十月二十五日會議上，他們已不敢冒險公然地為保皇法西斯的恐怖辯護了。他們假意地承認有消滅這種恐怖的必要，但同時卻自相矛盾地拒絕支持蘇聯的建議。雅典政府代表則企圖將那因獲美英的鼓勵與支持而發動起來的內戰責任轉嫁到希臘愛國者身上，並說：在希臘處決死刑案已中止；同時又說：禁止處決死刑很少會有什麼用處。烏克蘭代表曼努意斯基當即予雅典政府代表的偽善伎倆以揭發，他說：『在九月二十九日波蘭代表就在政治委員會上提出停止處決塔拉甘尼（齊夫哥斯）的問題。薩爾瓦多和古巴代表曾提出了制止死刑判決的議案。當時雅典政府代表聲稱：大赦法案已向希臘議會提出，並稱死刑判決將交上訴法庭覆查。而大會主席菲律賓代表羅慕洛也肯定說：希臘代表所說的大赦將會實行。在後來的會議上，希臘代表堅稱：雅典政府確已採取了旨在遏止死刑判決的「人道」措施。由於希臘代表的這一聲明，薩爾瓦多和古巴的代表便收回了他們的提案。在政治委員會隨後的一次會議上，我們便聽到幾個消息：喬久已在希臘被槍決了！齊夫哥斯再度被判處死刑，政治委員會受到這種虛假保證的欺騙，難道這不是侮辱嗎？這裡，人權與自由被反覆地討論着。但是今天在希臘，恰恰是現在，在一九四九年十月，卻使用着最殘酷的刑罰。被告、見證人、無辜的人民都被施以酷刑。政治委員會必須制止劊子手的手。烏克蘭共和國代表團支持蘇聯代表團根據人道主義的原則所提出的提案，而且要求政治委員會支持這個提案。我有着充分的道德上的權利要求這個，因為我很慶幸我是第二次世界大戰後取消了死刑判決的那個偉大國家的共和國之一的代表。』

美英藉口「干涉內政」反對蘇建議

維辛斯基發言痛斥

蘇聯代表團團長維辛斯基接着發表長篇演講。他指出，某些代表團因力求規避蘇聯關於停止希臘軍事法庭不斷地通過的死刑判決的提案，是企圖在『民主』與『人權』等等虛妄的論據下來隱蔽自己。維辛斯基提醒委員會注意雅典政府代表的聲明，該聲明的大意說：停止處決游擊隊『很少會有什麼用處』。維辛斯基說：假如這不是表明雅典政府並不認為必需停止通過死刑判決並必需停止執行死刑的話，這聲明又有什麼意思呢？換句話來說，這是完全坦率地，而且，是無恥地招認說：雅典政府宣判了槍斃希臘愛國者，並且處決了他們，而今後它還將繼續通過死刑的判決，並將執行。維辛斯基要那一再宣稱希臘實行者『正統的民主』的法國代表，要那些硬說九月二十九日以後判處死刑問題在希臘已不存在的美英法等國代表注意這個聲明。維辛斯基進而指出：那些投票反對蘇聯提案的，事實上是投票贊成繼續在希臘境內執行死刑。維辛斯基駁斥那種逃避解決重要問題的說法，即把聯大之呼籲停止處死希臘愛國者據說是將構成『對希臘內政的干涉』。維辛斯基指出：有些事情形式上屬於內政，實質上卻絕非內政，或者無論如何沒有那樣大的內政性質，[illegible]佛朗哥政權問題一樣，極其接近國際關係的事情。維辛斯基揭發了美英集團代表們的偽善性。當干涉對他們不利時，他們便力促遵守不干涉各國內政的原則，而當干涉符合於他們的利益時，他們又非常願意干涉別國眞正的內政了，如像在討論保、匈、羅三國所謂『違反人權』的問題時那樣。

波蘭代表繼起發言稱波蘭代表團支持蘇聯的提案。他促請委員會不要把自己局限於祇是呼籲，並且不要相信希臘代表說什麼希臘已停止執刑的空洞保證，因為許多遭[illegible]

種保證，如事實所顯示，只是為了欺騙輿論而已。

厄瓜多爾的代表提議：委員會不必採取要求停止處決死刑的直接決定，而主張由委員會向希臘政府就執刑一事提出呼籲。

哥倫比亞代表提議，委員會應表示希望一切國家停止對一切政治犯宣判死刑。

在十月二十六日下午的會議上，白俄羅斯代表宣稱贊成蘇聯代表團所提出的提案。

雅典「內政」已出賣給美英

非法的處決必須停止

烏克蘭代表曼努意斯基強調地說：如果政治委員會多數方面否決蘇聯的提案，那將[illegible]使希臘國內局勢[illegible]惡化的政策，而[illegible]和平遭受到威脅的嚴重的糾葛。

蘇聯代表團團長維辛斯基在會議將近結束時最後一個起立作綜合性的發言，詳細分析那些反對蘇聯提案的人們所表示的異議，並證明這些異議是不能自圓其說的。維辛斯基說：[illegible]

不幸得很，不過是這個國家的主權的回憶罷了。這些人們的內政已不再是自主的，而且[illegible]已經出租給外國資本，[illegible]就談不上干涉。希臘代表先生們，當烏克蘭代表曼努意斯基談到這些的時候，你們並不高興，當我們談到捷克斯洛伐克的時候，你們也是不高興的。今日的希臘丟失了它的主權，你們認為希臘現在是自主的國家，但是，美國駐希臘使團[illegible]在他那個時候如何看法呢？所以一九四七年九月二十日，波特蘭在美國雜誌發表了一篇文章，作者在文章中分析希臘局勢作了頗眞實的說明：『我認為希臘政府（即曹達利斯的希臘政府）意欲利用外國的帮助來永遠維持一小撮在希臘是極少數的力量的那些銀行家與商人底特權。在這種情況下，英國經常憑藉了與當地統治階級合作這一套公式，維持它們的剝削人群衆和用兵及皮鞭來鎮壓人民的權利，以此來買好它們。』美國對希使團團長所寫的這些話，當中可以得出實際的結論：第一，因為雅典政府希臘主權從[illegible]而把這個國家一大批人[illegible]美國人和美元還給了美元，[illegible]這些美國人在希臘政府不只是[illegible]第二、[illegible]在這一情況下，希臘不是自主的，第三，[illegible]不到什麼干涉國家內政，這是[illegible]的事務。[illegible]

維辛斯基接着說：『我最後提醒注意，我們在這裡所要求的只是一件東西：我們要求停止處決九位不因任何罪狀而只因是卓越的民主領袖和愛國運動的組織者（這一愛國運動曾為反希特勒匪徒而鬥爭，而現在正為反對外國佔領、反對那在美英刺刀上面建立起來的希臘恐怖主義政權而鬥爭着）的這一點而被判罪的希臘愛國者。』

維辛斯基最後說：『如果政治委員會通過一項沒有明確說出希臘政府有責任停止死刑判決和撤銷處決的話，這些判決將被付諸執行的。』會議至此暫告休會，未通過任何決議。

歡慶獨立紀念日 布拉格張燈結彩

保外交團參加慶典

【新華社北京三十日電】據塔斯社布拉格訊：捷克斯洛伐克全國各地熱烈慶祝獨立紀念日。從蘇馬瓦到塔特拉斯每個村莊的建築物，都張燈結彩，旗幟飄揚。布拉格中心溫希斯拉斯廣場與首都歷史性建築物，裝飾得燦爛輝煌，在在都是勞動人民眞正獨立精神的反映。獨立紀念的正式慶祝，將在卅一日舉行。據塔斯社索非亞訊：保加利亞人民在全國各地慶祝捷克斯洛伐克獨立三十一週年紀念日。祖國陣綫的全國委員會和保捷友好協會的委員會主持慶祝會，『人民議會』主席奈撒夫、保政府官員及外交團等均往參加，祖國陣綫全國委員會的書記作關於捷克獨立紀念的報告。據波蘭通訊社華沙訊：波蘭貝魯特總統、西倫凱維茲總理，電賀捷克獨立紀念。工人黨人民論壇報亦發表社論稱：在捷克斯洛伐克資產階級共和國出現之三十一年後的今日，為人民所復興的、並由人民政權所統治的捷克斯洛伐克國家正邁向社會主義。

難忘的友誼

南京建設局司機工人 項國榮

我是一個汽車司機，這次榮幸地在歡迎蘇聯文化藝術科學工作者代表團來寧招待大會裏担任了汽車司機工作。

十月十二日夜十二時我們一起有三十多位司機同志乘車整隊到達下關車站，每個同志都熱情地等候我們的國際友人。

有火車來遲了，但我們大家在車站上通宵沒有睡眠，熱切地等待着，我們歡迎的是第一個到新中國來的國際友人的代表團，誰也不覺得疲倦。這次招待蘇聯朋友的任務中，表現出中國工人階級的優良品質。

十三日早晨五時，在軍樂悠揚宏亮的音樂裏，蘇聯代表團團長法捷耶夫同志手裏拿着鮮花與柯副市長並肩走出車站，他和代表團團員們在歡迎群衆的歡呼聲、口號聲和鼓掌聲中，登車駛到市政府交際處去。

我被派到『首都飯店』招待所，給代表團裏的電影工作隊員們服務。當他們四個人第一次坐進我的汽車時，每個同志都伸出了他們的手來握我的手說：『同志，你好！』這是我生平中第一次接觸到蘇聯朋友的友愛，心中是無限的興奮和喜悅！

我回答他們：『你好，同志！』

十四日上午，我送攝影工作隊到中山陵去謁陵和拍攝陵園風景。出發前，我把他們的攝影機及機架，放置在車後廂內，擦清了汽車前面的遮風玻璃。我在幾十輛汽車隊裏，一直向前駛着。在出了中山門的途中，車內一位攝影工作隊員用不熟練的中國話問我：『你會講俄國話嗎？』

『不會。』——我說。『你懂英語嗎？』

『知道一點。』於是他用英語對我說話：『同志！這是多麼美麗而富饒的土地。』

我回答：『偉大中國人民的自由的山河！』他又問我：『你知道蘇聯的首都莫斯科嗎？』我回答：『知道！莫斯科是蘇聯人民的大都市，也是世界上的最美麗而熱鬧的勞動人民的大都市，我想它比這裏更美麗得多呢！』

他又有趣地問我：『同志，你是到過莫斯科去的嗎？你怎麼知道它的呢？』

『沒有，我沒有去過蘇聯。我是在讀蘇聯的地理、歷史時，讀到莫斯科的。我非常喜愛蘇聯的每一寸國土，在我的意中：它好像是我們中國勞動人民自己的國土一樣。』——我回答說。

他熱情地說：『親愛的同志！中國的朋友！我們歡迎你們大家到蘇聯到莫斯科去參觀。』

我感激地回答說。『謝謝你！我將來一定有機會去的。』

在陵墓前，他們介紹我與法捷耶夫團長見面，他緊握着我的手說：『你好！同志！』『你好！法捷耶夫同志。』我模擬着俄語說。他們都對我笑着，有的拍着我的肩。中午，在靈谷寺旁午餐後，我駛車送攝影隊員們到天文台山上去，秋天的山路遮蔽在兩旁的深紅色的樹枝下，路旁又長着高高的山草。我們駛過了美麗的山路，到達了山頂，與駐軍取得聯繫，開上了天文台。

這時，我是他們的嚮導，因為他們沒有把俄語翻譯帶來，我們請了天文台上的一位職員，引導我們參觀了儀器，爬上了天文台上的最高峯。他們玩賞了長江和城市的風景之後，把攝影機拿上山峯，攝取了兩捲片子。這時候，突然走來了七八位軍政大學的學員，他們是希望來和蘇聯代表團見面的。幸好我懂得英語，將軍大學學員們的意見介紹給攝影隊員們聽。他們熱誠地互相握手。

我和那位能用英語交談的攝影隊員，向他們提出了一個意見，要我們大家與他們在山峯上合拍幾張照片，以留作國際兄弟情誼的紀念。他們每個人去輪流攝影，其餘的三位和我們坐在一起，坐在陽光照射的山峯上，拍攝了幾個五彩鏡頭（這是五彩版）。蘇聯朋友誠懇地說：『我們每個人都非常感覺到光榮和愉快，因為今天能夠在這個山峯上與你們親愛的中國朋友們在一起攝影，並得到你們的熱烈歡迎，使我們獲得非常寶貴的友誼。謝謝你們！我們要將你們所給予我們的熱誠友愛與兄弟般的情誼，和這幾張照片，一齊帶回蘇聯，介紹給每一個蘇聯人民知道。我想在回國後，就寄幾張樣子來給你們看，希望得到你們的批評。』

今天與蘇聯朋友在偉大友誼中的感想。他們員們笑得合不攏嘴。我對代表團員們說出他們一面熱情地握着蘇聯朋友的手。代表團同志們！我們是國際的親兄弟，大家是不能分彼此的，我們兩大國家要團結一致去為世界民主和平的偉大的事業，為消滅帝國主義發動侵略戰爭的陰謀而奮鬥！』

我們也以同樣的熱誠說：『蘇聯人民是中國人民的老師，我們願意永遠做斯大林的忠實的學生，永遠跟蘇聯人民學習。這是我們大家的任務。』

毛澤東同志萬歲！

斯大林同志萬歲！

蘇維埃社會主義共和國聯盟萬歲！

中華人民共和國萬歲！

我們彼此熱誠地互相學手呼喊着口號。這些口號將永遠地維繫兩大勞動人民國家的親密情誼。我們大家唱着國際歌走下了山坡，山谷中迴盪着熱烈的回聲。

軍大的學員們整隊向他們敬禮告別，我也駛下天文台的山路，回到招待所去休息。

晚上，他們起程到上海去，我送他們到下關車站。告別時，他們一個個地握着我的手說：『同志，再見！』『再見！再見！』我被一種强烈的友愛情緒激動着，好像失了什麼重要的東西一樣與他們握手告別。【新華社南京三十日電】

朝鮮籌慶十月革命節

工廠學校等將召開慶祝大會

朝鮮代表團啓程赴蘇

【新華社平壤三十日電】朝鮮蘇文化協會，正在積極籌備迎接十月革命三十二週年。從十一月四日到八日，將在共和國首都平壤和各道的工廠、礦山、機關、農村、學校中，分別召開慶祝大會，並以『十月革命的國際意義』、『蘇聯是弱小民族獨立自主的堅强支持者』、『反對聯合國對朝鮮問題的非法決定』等題目，舉行講演會。各電影院將專門放演有關蘇聯的影片，並將舉行『朝蘇友好和朝鮮解放照片展覽會』。『朝蘇文化』月刊，並將出紀念特輯。

【新華社平壤三十日電】參加蘇聯十月革命三十二週年紀念盛典的朝鮮代表團，已於二十八日午後一時自平壤乘飛機飛赴莫斯科。代表團由北朝鮮勞動黨中央政治局委員、內閣財政部長崔昌益，作家李泰俊等六人組成。北朝鮮紅十字會主席李東英亦應蘇聯紅十字會的特別邀請，同機前往。

迎接偉大十月革命三十二周年

蘇聯勞動人民展開競賽

爭取提前完成五年計劃

【新華社北京三十日電】塔斯社訊：蘇聯勞動人民現正展開社會主義競賽，以爭取提前完成五年計劃或今年全年計劃的數目和企業的數目，迎接偉大的十月社會主義革命三十二周年紀念。不僅許多優秀的斯塔哈諾夫運動者，在提高勞動生產率方面有日新月異的創造，同時集體斯塔哈諾夫運動（即一個工廠或一個工作部門的全部工人的生產，都超過了定額），也在各地廣泛展開。

在莫斯科州和莫斯科市，已有數以百計的企業完成了五年計劃，其中包括首都最大的『力士』機器製造廠。莫斯科斯維德洛夫斯克區的全部工業，在三年九個月零三天中完成了五年計劃。在烏拉爾，謝羅夫鋼鐵廠鼓風爐工人和輾壓機工人已完成戰後五年計劃。在下塔吉爾，已有兩萬斯塔哈諾夫運動者完成五年計劃的定額。在頓巴斯的工廠和礦坑，已有一萬五千人完成計劃。愛沙尼亞的五十多個企業和立陶宛、拉脫維亞以及其他加盟共和國的數十個企業宣佈它們的五年計劃定額都已經完成。在哈薩克共和國首都阿拉木圖，三千多個工人已提前完成五年計劃，現在那裏有若干工廠已在生產着一九五一年的物品。在烏克蘭、喬治亞及其他加盟共和國的幾十個工廠，正以提先完成五年計劃來迎接偉大的十月革命節。

此外，莫斯科、列寧格勒、明斯克和第佛利斯的許多企業，也已在預期前完成了全年的生產目標，烏克蘭首都基輔的三十個工廠和製造廠，已在生產一九五〇年計劃中的產品了，[illegible]羅夫的四十一個企業，已經完成了它們的一九四九年計劃。

在爭取提前完成五年計劃的競賽中，斯塔哈諾夫運動者們不斷地表現出創造性，並改良了生產技術。例如，在斯大林州的機器製造廠中，先進的工作母機管理者成功地達到了前所未聞的勞動生產率，如機工庫力克，在他的企業中，首先使用加速金屬鑄造法，並開始同時兼管兩輛工作母機，他一日就完成了一個星期的工作。採礦工作母機製造廠的工具庫庫力克，也成功地在十天之內完成了十一月份一個月的定額。

現在無數企業中，正組織着集體斯塔哈諾夫方式的工作競賽。由綠西斯塔哈諾夫運動者的建議而首創集體斯塔哈諾夫運動的莫斯科『加利伯』工廠，所有各部門都以集體斯塔哈諾夫方式工作着。莫斯科[illegible]化器工廠的全體職工，已經得了這個光榮的稱號。維赫克高爾斯克礦砂廠的七個主要部門，哈爾科夫的『[illegible]』工廠的七個主要部門，以及其他企業的數以百萬計的蘇維埃人民的集體斯塔哈諾夫式的勞動，使戰後五年計劃得以迅速完成，大大地有助於蘇聯國力的繼續增長。

採用羣衆性革新建議

蘇聯工業生產率提高

各工廠設特別發明局發揮工人創造性

【新華社北京三十日電】塔斯社訊：蘇聯今年第三季工業中的勞動生產率比去年同期提高了百分之十一。這一成就主要是由於實行了幾萬斯塔哈諾夫式工人、領班、技師與設計師所提出的改進勞動過程的群衆性建議的結果。為了迎接蘇維埃國家成立三十二週年紀念，各工業部門中的革新者，現正以總結加速生產、減低成本、機械化及使勞動過程進一步的成就。

根據蘇聯汽車與拖拉機工業工會中央委員會的材料，今年共有一萬一千五百人提出了三萬二千五百個改善技術與加速生產過程的建議，其中幾乎有一半建議被工廠採用，因而幫助節省了約一億盧布。百分之四十的建議是工人提出的，其餘的建議是領班、技師、工程師與各工作部門的負責人提出的。他們當中的每一個人都享有發明權，並按照因採用他們的建議而節省下來的資金的一定的百分數取得報酬，[illegible]好幾百萬盧布。許多工廠以擁有革新者而自豪，在莫斯科『紅色無產者』工廠，每十個工人當中就有一個是革新者。在今年九個月中，該廠採用了他們的建議，即節省了五十餘萬盧布。莫斯科輪胎工廠的革新者在生產中採用了一百餘件建議（採用這些建議每年可節省近一百萬盧布），作為獻給十月革命的禮物。在石油工業方面，由於革新者的創造性的[illegible]

蘇聯各企業中的經理部與工會組織，盡了很大的努力來幫助發展工人的創造性。每一個工廠都成立了特別發明局。各工廠的工程師與技師都可以請教。從工人當中選拔出來的促進合理化與新發明委員會，是屬於工會組織的。這些委員會負責在工業中採行新發明，開辦特別訓練班，研究室，講座，以提高工人的技術教育。蘇聯許多大企業都出版關於當地革新者的最有趣味的新發明的文集。

中蘇友好協會總會主辦俄文夜校招生

一、名額：二百名
二、班級：暫分初級及高級兩班
三、投考資格：①志願學習俄文者 ②高中畢業或有同等學力者 ③有機關團體保送者
四、報名日期：十一月一日至十一月十日
五、報名地點：本會
六、報名手續：①凡本會會員須持有介紹信件 ②非本會會員須有機關團體介紹信件 ③繳一寸半身像片兩張
七、考試日期：十一月十三日
八、考試地點：另行通知
九、考試科目：①初級班：政治常識、作文、口試 ②高級班：政治常識、作文、俄文、口試
十、入學日期：十一月二十日
十一、修業期限：一律半年
十二、其他：考試及格者發給結業證明書

校長 閻寶航
副校長 王之相

華北影業公司北京支公司開始門市直接收購啓事

本公司現已正式成立茲為發展生產推動出口便利城鄉物資交流獎勵直接交易起見由即日起在門市部大量無限制收購並提高價格希各商販不論多少均可來公司直接交易一律歡迎

收購地點：北京西交民巷四十號
接洽電話：（三）二八六四

華北農業機械總廠招技工學徒啓事

一、名額：（1）技工十名（2）鉗工十名（3）電工十五名（4）鍛工三名（5）學徒四十名
二、資格：（1）技工有十年以上工作經驗、健康、政治上純潔者（2）學徒高小畢業年齡在十六歲至廿歲者
三、報名及考試日期：（1）技工自即日起至十一月十日止（2）學徒十一月一日起至十一月十日止
四、投考手續：（1）投考技工須有上級政府介紹信或工會介紹信（2）投考學徒者須十八歲以上政府介紹信
五、地點：[illegible]

中國青年

第二十四期要目

徵求基本訂戶 特價八折優待

青年團中央關於建立中國少年兒童隊的決議
中國少年兒童隊章程草案
青年團中央、全國青聯、全國學聯通知
中學功課不要太重（社論）
在前進的道路上（下）（關於讀文學書的問題）……丁玲
我怎樣從青小說到讀社會科學……黃若辰
談讀文件和聽報告……姚本沙
介紹華北大學青年團的朋友——「團友」……華北大學校團委會
粉碎敵人封建社會的新的經濟……南漢宸
中國封建社會發展史之十三……艾煌
首都人民體育大會記寫……丁望等
「鐵鴉兒」說錄（中）小說……蔣光陽

定價人民幣五十元

中國青年社發行部
北京王府井大街二號 電話：②一二一七八

國立北京圖書館 魯迅展覽會啓事

本館爲紀念人民文豪魯迅先生，於本月十日起舉辦魯迅作品展覽，二十九日閉幕，茲爲滿足觀衆要求，並承各界人士，以魯迅遺著、手稿、信札、照片及其他資料借予展出，又以「魯迅研究」相繼出版，茲定於[illegible]

可怕的鼠疫

要知道鼠疫的可怕
要知道防疫的常識
請讀

東北行政委員會衛生部編
（著者紀樹立）
新華書店翻印
每冊售價六十元

新華書店
（82）

招聘建築工程技術人材

本公司爲適應新中國的偉大建設任務，擬招聘各級建築技術人才數十名，待遇從優，凡願參加者，請攜帶學歷證件、自傳及保證以上政府、各機關、團體或職工會介紹信件，逕來本公司經理室面談。

地址：府右街東林大院十號 電話：二·〇三二九
華北建築公司啓

河北教育 創刊號要目

以認眞學習去迎接新時代的教育建設任務（代發刊詞）
實事求是不自以爲是
河北省人民政府教育廳一九四九年下半年教育工作要點計劃
定縣第一期教師輪訓工作總結介紹
對劉城小學教師訓練班的意見
對平山教育工作的研究
對中學生作文批改問題的商討
慶祝中華人民共和國成立（保定市時事講演資料）
怎樣做教案
孩子說謊問題的研究
對小學音樂幾種看法
教師要遍滌生在西譜小學談到合河縣教學
談小學美術教學
怎樣當個模範教師（通訊）
高小自然課第四冊補助解釋
漫談生理衛生（連載）
秋末冬初的衛生
蘇聯是中國人民的好朋友

總發行：河北省保定市河北教育社營業部
華北各地郵局均可定購
華北各大書店均有代售

加工代磨小米 麵粉

工價低廉 交貨迅速
批發定購 歡迎代售
大衆電磨製粉廠
地址：外[illegible] 電話：一四·一五五〇號

棧房出售

[illegible]

聲明作廢

[illegible]

遺失

[illegible]

聲明

[illegible]

大光明 眞光 平安 中和 大觀樓

二十小時的奇蹟

托爾斯泰原著 眞人與木偶同時演出

金鑰匙

三院天明隆重獻映：北洋 大光明 同樂

置產

[illegible]

皮寬凡

[illegible]

收買書

[illegible]

廉售

[illegible]

聲明

[illegible]

遺失

[illegible]

三聯書店 北京分店 十一月一日開始營業

★

店址：西長安街五十二號
電話：二局三三九三號

本店是由四十三家新出版業聯合組織的統一發行所，發行圖書三千多種，現定於下月一日開始營業，敬請參觀指導！

雷音電校 半費招生

[illegible]

聲明

[illegible]

北京亞偉速記學校招生

[illegible]

北京物資清理處公告

一九四九年十月三十日
[illegible]
處長 馬一溪
副處長 樊一萍

華北百貨公司

北京分公司門市二樓呢絨部
新到大批制服呢絨料
各色粗細嗶嘰呢絨制服呢男女大衣呢定價低廉
歡迎機關團體及各界選購
地址：東城王府井大街路東二十五號

從華北鼠疫流行簡史
說到預防鼠疫

北京防疫委員會常委
北京醫務工作者協會常委　余貽倜

察北發生鼠疫，已經解除。市民對於這個警報的反應，有的表現麻木不仁，有的則是驚慌失措。這兩種傾向都是不適當的。據最近（二十九日）的情報，張家口死者四人中，兩人已經證明不是鼠疫。其他兩人還沒有檢驗完畢。所以鼠疫是否確已侵入張家口市，還是疑問。張家口距本市還有四百多里，我們已經斷絕交通，並且有察綏兩省四道防線，可以說還沒有驚慌的必要。但是警惕和預防的措施卻是絕對必要的。

鼠疫一名百斯篤，又名黑死病，因爲是由老鼠傳染給跳蚤，跳蚤傳染給人，所以叫鼠疫。主要病變在肺的叫肺鼠疫，主要病變在淋巴腺的叫腺鼠疫。兩種病源相同，在疫區也沒有絕對的區別。因爲由人傳染人，經過幾次傳染，病菌的毒力增強，所以往往流行初期是腺鼠疫，後來就成肺鼠疫了。

華北鼠疫流行的歷史只能回溯到一九一七（民國六）年，是年十一月由五原附近蔓延到包頭，十二月中旬到薩縣，次年（一九一八）一月上旬到綏遠。一月下旬，有一個人從大車經過平地泉附近一個只有十幾家人的小村莊，發病四天死亡。這個人傳染了很多人。該處村民逃往附近村莊避難，因此附近十幾個村莊全死光了。在平地泉天主教堂裏避難的四百多教徒，只剩了幾十個人。三月上旬，流行到張家口，幸好天氣變暖，下旬就停止流行了。那一次的政府沒有進行任何防疫措置，完全是自然停止的。一九一九年沒有發生。一九二〇年以後，包頭西方曾有數處小流行。一九二九（民國十八）年又發生過一次，當時的政府進行嚴密的交通管制，所以沒有侵入包頭市。一九四二（民國三十一）年二月，伊克昭盟北部五原、臨河、沿黃河一帶包頭西四百公里左右地區發生過一次，並曾渡河侵入河曲與歸綏附近，至五月中旬停止流行。

以上幾次流行，都是在冬季發生的肺鼠疫，春季暖和時停止，所以也可以名曰冬季鼠疫，症候是發燒四十度以上，咯血，發病後一兩天就昏迷不省，兩三天內死亡，絕無倖免。

一九三一（民國二十）年七月，綏林南方的百川、甘泉縣發生腺鼠疫，沿長城北上，蔓延到神木、榆林、靈池等縣境。八月疫發，以後漸漸減弱而停止。這次流行好像是由軍隊移動由五原帶到百川的，次年（一九三二）長城一帶有數處小流行，未至蔓延。

那次流行的時間是在夏季，病人症候也輕些，發燒三十八、九度，鼠蹊（大腿根）及腋下淋巴腺紅腫，體質強能夠抵抗的，十幾天功夫就好了。重的昏迷不醒，四五天死亡。流行的初期死亡率很高，後來漸漸變化，增到百分之九十左右。

肺鼠疫曾在冬季寒冷時發生，春季溫暖時停止。它的傳染媒介是旱獺，這種動物住在蒙古、西伯利亞和我國東北、蒙古、西藏等地。它每年從十月開始冬眠到第二年春暖。獵人在冬天捉獲旱獺，往往被傳染。光緒末年，鼠疫曾一度侵入北京，就是獵人帶來的。

腺鼠疫多在夏季開始，秋冬後停止。它的傳染媒介是山上的野鼠，春秋之交，食糧青黃不接的時候，它們來村落覓食，把它身上的跳蚤傳給家鼠，把病傳給人。這次綏北鼠疫流行的地方，一年會有大批耗子變死，經過附近，把村莊的房屋都倒了很多，這也是鼠疫在綏林大流行的原因之一。

這次察北鼠疫流行的情況推測，由時間（十月）和地理判明，四日以後漸漸對面村流行的情況推測，多半是腺鼠疫。

從前鼠疫是絕症，現在有Hydrazin，相當有效。蘇聯新發明的治療鼠疫藥，比從前的藥效力大四倍，但無論那種藥都不是絕對保險的。最重要的是不准敵人侵入，所以斷絕交通、檢疫、隔離、消毒、捕鼠都是最可靠的預防法。這幾件重要的事情，政府都已經辦了，有的正在辦。全市人民都應該動員起來，響應政府防疫的號召，使鼠疫這個可惡可怕的敵人永遠不能侵襲我們的首都。

每個市民要密切注意新來的、或從別處最近來的人。若有可疑的突然患病或死亡，要火速報告防疫人員，切勿隱藏，切勿不管。其次是服從防疫委員會的指示，嚴行消毒捕鼠。

醫務工作者們，在門診或出診時，如果碰到可疑的鼠疫病人，要一刻不容緩地打電話給衛生局防疫科（二局一〇九八），同時報告派出所，不許病人移動，等候衛生局把病人接入隔離醫院後，再將他走過的地方，接觸過的東西，清潔消毒。不要怕得罪病人家屬，要知你隱瞞住一個病人，就等於殺害了百個同胞！可能是敵人派來的破壞分子，要警惕。我們要有高度的警惕性，採取一切必要的預防措施，保證首都人民的安全。

人，經化驗檢查，證明鼠疫確已發生，便要採取上述的一切措施。一九四七年以後，東北鼠疫曾十分猖獗；以後防疫工作普遍展開，情形便有顯著改變。現已幾乎全部絕跡。

中央防委會集中大批醫務人員
組成強大防疫總隊
一二兩大隊已馳赴察北
◇廣泛防疫宣傳即展開◇

【北京訊】中央防疫委員會所屬各處科自確定具體工作任務以後，正積極展開各項工作。為了統一領導各防疫隊進行察北鼠疫防治工作，決定成立防疫總隊，總隊下設三個大隊，任命東北衛生部保健處處長蔣耀德為總隊長，察哈爾衛生部長歐陽兢為第一副總隊長，察哈爾衛生局局長江濤為第二副總隊長。第一大隊為現已抵張垣的軍委衛生部防疫人員及東北、察哈爾部防疫人員八十餘人所組成。第二大隊為昨日上午十一時抵京的東北防疫隊（五十九人）、內蒙防疫隊（三十七人）、華北大學防疫隊（四十二人）、河北省軍區與河北省政府衛生廳合組的防疫組（九人）以及豐台鐵路醫學校（三人）共一百五十八人所組成，已於昨晚八點乘專車赴張垣。第三大隊為華北醫科大學、人民醫院、華北人民政府防疫隊、第一助產醫院等二百四十餘人所組成，現已集中天壇，明天起開始受訓，並請專家作防疫專題講課。此外，中央防疫委員會宣傳處將在人民日報闢專頁發佈有關鼠疫預防的一般常識，宣傳圖畫也即將付印。另外，北京新華廣播電台將自明日起與華北五省廣播電台聯播防疫常識。

訪問東北防疫隊
林洪

東北人民政府衛生部防疫隊五十九人於三十日上午十一時由瀋陽乘車來京，記者訪問了該隊負責人蔣耀德。

東北地區經年發生鼠疫，對於人民生命財產均危害甚大，尤以一九四七年的鼠疫蔓延甚廣，死亡的人數最多，東北黨、政負責部門對於這一工作十分重視。蔣耀德首先向記者敘述了該隊成立的經過。他說：東北防疫隊成立是在一九四七年，大部分隊員幾年來都分散在東北各地從事鼠疫及一般傳染病的防治工作。此次來京的五十九人中，有醫生八名，助理醫生四名，其餘均為防疫隊員與行政幹部。由於成立的時間較長，特別是得到了蘇聯友人的熱情援助，所以無論在醫療技術和設備方面均較完善。自一九四七年以來，蘇聯紅十字會每年均派防疫隊前來指導及幫助防治鼠疫的工作。對於蘇聯朋友這種兄弟般的友誼，我們是很感謝的。我們的防疫隊除了十幾設備外，有一個較健全的化驗室，是檢驗鼠疫的一個重要部分。除普通的顯微鏡檢查外，化驗室還能作細菌培養，動物接種及解剖，檢驗保菌鼠和保菌跳蚤的有無等。此次前去察北，我們攜帶了為十五萬餘人預防注射的蘇聯乾燥生菌疫苗，為鼠疫患者注射的三萬西西血清，一百二十五公斤蘇聯消毒藥，一百二十五公斤蘇聯滅虱特效藥，八百八十七萬美蘭西血清，九十公斤蘇聯石炭酸，四百磅中國消毒藥，及一百多磅DDT等藥品。

該隊與蘇聯紅十字會防疫第一分隊今年在熱河協同工作了半年，剛從熱河回到瀋陽，便立刻接受了前來察北防疫的工作。

談到察北疫區的防治問題時，蔣耀德說：根據在東北的經驗，防治鼠疫是一件群眾性的工作，只有把群眾發動組織起來，才易收到效果。今年在熱河喀喇沁旗地方，全境共二十萬人，我們向十四萬人進行了宣傳，為十萬餘人作了防疫注射，培養出一百個群眾衛生模範。每十戶人家組織成一個衛生小組，選出一個衛生小組長。群眾家裏每天要進行三次清潔工作。這種群眾性的衛生組織，對防治鼠疫有很大幫助。我們和蘇聯防疫隊共捕了十四萬隻老鼠，群眾捕了十六萬隻。三十萬隻老鼠中，經檢驗結果，真正保菌的有十四隻。除了對群眾的宣傳組織外，我們對已確定鼠疫存在的地區，首先要實行封鎖、隔離、消毒、捕鼠，並設立隔離治療病院，滅蚤和挖防鼠溝；在還未肯定鼠疫存在的地區，最重要的是先期發現病...

防治鼠疫工作人員須知（續）
東北防疫委員會編

第二章 實地防疫工作須知

一 防疫隊的人員及任務

防疫隊由1、醫師，2、防疫員，3、護士及4、地方公安行政人員各若干人組成，其任務為：1、調查研究了解疫區情況，風俗，習慣，氣候，地質等；2、檢疫（檢查患者）；3、消毒；4、預防注射；5、解剖屍體；6、情報，宣傳，救濟（食糧，燃料，水等）；7、捕鼠滅蚤，處理屍體，隔離救護及治療病人；8、記錄統計。

二 防疫隊出發前的準備

甲、攜帶的物品：（1）個人攜帶的物品：1、毛織品如毛毯，絨呢衣服，皮毛等易於藏蚤的物品，除非在不得已的情形下，不可攜帶；2、著色較深的衣服行裝，不可攜帶，以色白，色淺而易於發現蚤者為佳。

（2）公共物品：器械類：噴霧消毒器，注射器及針頭（五CC為佳），穿刺針，外科器械（供淋巴腺摘出之用），解剖器械（解剖屍體用），體溫計（須多預備），寒暑計，濕度計，酒精燈，白金耳，顯微鏡，鑷子，捕鼠器，捕鼠鐵夾，雜用鉄，服具鐵釘子，捕屍體槓（內面最好塗洋鐵皮，以便消毒），防毒衣（上下身分開，外加褲子，頭罩及長筒布手套），眼鏡，膠皮靴子，預防口罩（十二層紗布）。2、藥品：甲酚石鹼液（Cresol, Lysol）、石炭酸、佛馬林、高錳酸鉀（過錳酸鉀）（漱口用），紅汞（二百二十），酒精、石灰、硫黃、碘酒、蚤子粉、硫酸銅（粉劑）、鎮痛劑、注射劑均可，但注射劑效果大而快）。3、消耗品：藥布，紗布，繃帶，滅菌平皿（培養皿），滅菌試管，染色液（各種），杉木油，XYLOL、玻璃片，濾紙，火柴，蠟紙，白蠟或其他代用品（打漿子貼封條，消毒時糊門窗），電石燈及電石或蠟燭等。4、辦公用具：文具（一般的），病床日誌，工作日誌，注射證，封條，賬簿，各種附表。

以上各物須於出發前準備妥當，捆紮，裝載時要注意防濕防雨，防損壞，並須分配專人負責保管各項物品。

乙、防疫服之穿法：穿衣次序如下：1、襪子，2、靴子，3、防毒靴子，4、上衣，5、口罩（口罩Mask），6、帽子，7、眼鏡，8、防毒手套。

穿防疫服時，對拉鎖及紮縛處，必須注意穿好，不留空隙，以免跳蚤乘機侵入。

三 防疫隊出發途中注意事項

（1）登車之前由管理物品者先將攜帶物品核點完竣，而後按次序搬入。凡玻璃器具，消毒器，顯微鏡，染色液等貴重及易打破的物品宜單放一處，其上不可堆積他物或人坐臥其上。（2）途中發現物品遺失或損壞時，宜速行報告，以便取適當的措置。（3）途中須保持團體之衛生。（4）行動一致，不得單獨行動。（5）保持胃腸健康，勿飲生水或暴食。（6）睡眠宜充足，不可過勞。（7）團體中發現病人或不健康者應行報告主管加以處理。（8）防蚤，滅蚤。

四 至疫區附近之注意

（1）檢查一行人員是否健康。（2）檢查攜帶物品，是否遺失或損壞。（3）防毒衣是否穿好。（4）收集確實之疫區情報。（5）選擇防疫隊的住處。

五 住處的選擇法

（1）須距疫區較近便於往來的地方。（2）須確實無鼠疫的村落或房屋。（3）位置較高且交通便利者。（4）房屋須距他家較遠而便於挖壕者，以免鼠類由外處侵入。（5）出口及通路須不經過他家他院而直通大道者，以免工作歸來時，散佈細菌傳染他人。（6）取水取燃料較易，最好院內有井。（7）與地方政府或公安機關接近而便於通訊連絡者。（8）房屋最新建築或建築較佳而便於消毒者，房屋內能將用舊...

六 防疫隊更衣消毒地（室）的選擇法

（1）選擇住宅時須顧慮到更衣消毒地的條件。選擇的條件如下：1、須與住處鄰近，二者之距離約在十五至三十公尺。2、更衣消毒地與住處中間隔一牆，上搭木板為牆以便出入。在其前方及兩側宜有開闊之空地，以便於洗衣、晒衣及防毒服的蒸氣消毒之用。3、易於取水及燃料。4、如無房屋可搭席棚。5、更衣消毒所應有的部分：（2）脫衣室：由外歸來後將污染的防疫衣服先用噴霧器嚴格消毒，而後脫衣浸入消毒水缸內（10%的CRESOL牛乳鍋以上時間）。（3）消毒室：洗手、漱口。（4）更衣室（浮衣）。（5）洗衣場。（6）蒸氣消毒場（附圖，略）。

七 防疫隊住處的整頓法

1、先將屋內不必要的物件（如箱子櫃子等）搬出。2、命原有住人移居他處適當的地方。3、將屋內四週所有的物品移開以便露出鼠穴，易於尋找鼠穴。4、堵鼠穴，用小灰及細木棒，將小灰塞滿鼠穴，次以石頭或磚土堵塞堅實其上。5、將炕席及炕草移於屋外，炕席敲打後用百分之五石炭酸水噴霧消毒，裡外噴遍後，放在牆上晒乾，炕草用火燒掉。6、屋內炕上地下用百分之五石炭酸水噴霧消毒，以濕為止。7、屋內炕上地下大掃除一次。8、再用甲酚石鹼液噴霧消毒一次。9、而後炕上地下滿撒石灰，至不露黑地為止。10、撒入炕席，鋪於炕上，而後將行裝物品搬入（搬入前宜清掃整理）。11、炕上四週及炕沿多撒滅蚤藥品如除蟲菊粉，或DDT等。12、睡覺口袋必好，睡在袋下以免跳蚤竄入。13、上炕所用石灰如缺乏時，可用小灰替代（小灰最好）。14、每日撒...前須將屋內撒過石灰。（未完）

綏遠成立防疫委會
封鎖察綏邊境各縣

【北京訊】綏遠省政府在接到華北人民政府指示後，於二十九日上午召集會議，決定以楊植林主席為首，吸收衛生部、民政廳及公安局等有關單位參加，組成綏遠省防疫委員會，並決議立即在興和、集寧、陶林和豐鎮等接近察哈爾的縣城實行封鎖，組織中西醫務人員前往上述地區展開防疫工作。

決設四道封鎖線
察省防疫封鎖指揮部組成
大同着手檢疫捕鼠滅蚤

【本報張家口三十日專電】察省防疫委員會昨開第四次會議，省委楊耕田、省府張蘇主席等親自主持。會議決定成立防疫封鎖指揮部，由察省軍區王平司令員任主任，華北軍區並授權統一指揮駐察省的武裝部隊，實行嚴密封鎖。全察省東起赤城縣獨石口沿外長城西至陽高縣鎮口堡，從懷仁大同經宣化到赤城縣雲州，由宣化縣化稍營到延慶黃峪口以及察、冀邊境上等處共設四道封鎖線。此外在疫區非疫區的邊界上再設若干封鎖線。不讓從疫區漏過一個人。從張垣通北京、大同、察北等交通要衝處設交界點，以便交換必須交換的物品，察北一切物資禁止運張，必要公事在電話上聯絡，但必須往來的人員車輛，要經過檢查與消毒。

【又電】十月二十三日，張市防疫委員會召開區長、公安分局長聯席會，佈置全市防疫工作。決定各區組織防疫站，公安分局長任站長，負責教育組織群眾，疫情報與進行滅蚤捕鼠；並積極組織力量，準備疫苗運到後，立即開展注射。

【又電】大同市於二十七日成立防疫指揮部，並已組成檢疫組在城門、車站等處檢查。全市正着手進行捕鼠滅蚤，管制察北來人。

氣象台

最高氣溫一四·四度（十五時二十五分）；最低氣溫一·〇六度（七點十分）。三十日十八時起二十四小時內天氣晴朗；風向西南轉西北；風力弱轉中度；氣溫無大變化。

今晚要目
北京新華廣播電台

【本報訊】北京新華廣播電台今天十八點十五分婦女節目，談朝鮮婦女生活和鬥爭的情形。十九點防治鼠疫的特別節目，介紹怎樣撲滅鼠疫。十八點三十分第一次文藝節目，由中國曲藝改進會主辦：蔡運貴演唱西河大鼓「夜審潘仁美」。又第二台十七時十五分兒童時間：一、講兩個故事；二、張大明的夢。二十時市政之聲「談談鼠疫的病源病狀和預防」。

北京新華廣播電台
增播防治鼠疫節目

【本報訊】北京新華廣播電台自今日起到十一月五號止，每日在十九點十分到十九點三十分播送關於防治鼠疫的特別節目，介紹防治鼠疫的知識經驗，方法和消息。中央廣播事業管理處並已通知張家口、歸綏、太原、天津、保定、唐山等地人民廣播電台一律聯播。今日介紹怎樣撲滅鼠疫。又該台第二台今日十七點四十五分至十八點停止一次工人時間的節目，改由市總工會籌委會教育部部長祖田工向全市工人講預防鼠疫的問題。十九點至十九點三十分聯播第一台防治鼠疫特別節目。

清華園成志學校
籌建少年兒童隊

【本報訊】青年團中央委員會發佈了建立少年兒童隊的決定，清華園的少年兒童們都非常高興，成志學校已經具體籌備建隊。

解放後，成志學校在青年團的領導下，初中部曾成立少年先鋒隊，現有隊員三十四人；小學部曾成立兒童團，現有團員一百四十四人（有九人已升入中學），準備...

[illegible]

（清華通訊組）

慶祝蘇聯革命卅二週年 中蘇友好協會成立
今舉行電影晚會
格拉西莫夫將出席報告

【本報訊】中央電影管理局與蘇聯影片輸出公司為慶祝蘇聯社會主義革命三十二週年紀念及中蘇友好協會成立，定於今天（三十一日）下午七時在本市大華電影院舉行電影晚會，放映會獲一九四八年斯大林獎金之「青年近衞軍」上下集影片，同時並請該片之編導格拉西莫夫作報告。

改善長途汽車運輸
公路局已擬定辦法
華北人民監察院覆康陸德

【本報訊】華北人民監察院於本月二十八日發出答覆康陸德關於建議改善長途汽車運輸事項的信一件，茲錄原信如下：

康陸德君：你於九月三十日反映長途汽車客貨混合裝運易遭危險一事，經本院函華北公路總局設法改善。該局來函稱：客貨混合裝載，是由於目前各運輸公司客車缺乏所致，該局已根據實際情況，提出具體改善意見：（一）各公司現有輪式客車，除旅客隨身應帶小件外，使用時不得裝載其他貨物；行李不妨礙其他旅客者外，不得裝載其他貨物；用卡車作客車時，減少空位，使座位順適，但裝載物載量，不能太多，應低於車槽，應各有坐地，不准旅客在駕駛室頂上乘坐，或將腿伸出車外，或攀車把；（三）裝載整車貨物時，常常要押運人員，均須按照客貨物運輸規則辦理，除押運人員外，不得附搭旅客；（四）關於統一管理的問題，在未取得統一管理前，問題很多，除擬具實施辦法呈請上級批示外，已飭各運輸公司，分別研究改善，嚴加注意。

華北人民監察院　十月廿八日

張市經濟部門決議
保證防疫期間供應
＝★＝嚴厲取締奸商投機　籌備購運大批物資＝★＝

【本報張家口三十日專電】二十九日，張市人民政府召集省、市各經濟部門聯席會，決議防疫期間保證市民生活必需的供給，並由政府機關糧局等有組織有計劃的存糧，煤炭供兩個月使用。按目前張市所存糧、煤足供兩個月使用。並由政府嚴格防止與取締少數奸商乘機囤積居奇。決定糧食、煤、鐵、油脂、百貨等公司以足夠的布糧油煤等，通過供銷社有組織地配售給市民，從京津大同等地購大批日用品、食糧、燃料以穩定該市市場與供給工業生產。此項從京津、宣化、大同調集之物資，擬請中央人民政府特許專運。（呂光明）

察北疫情無大變化

【本報張家口三十日專電】察北鼠疫總指揮部二十九日下午七時電話：察北鼠疫情況，仍無大變化，僅發現值得研究的一些跡象。張北城內郵政局死一貓，死前吐血並渾身發抖。多倫大東營村有一家死了從內蒙來的一個人，死後該家遂病倒兩口，症狀頭痛，胳膊痛，大腿根痛。又內蒙來營地二區仁義青銀子村突有人病死，病狀不明。

鼠疫及其預防法
紀樹立

（本文是東北行政委員會衛生部編印的大眾衛生小叢書之一，內容均係根據東北的防疫材料，茲特轉載，以饗讀者。）

一 鼠疫為啥那樣可怕？我們為啥要防疫？

鼠疫（又叫黑死病，孩子瘟）是最厲害的一種瘟疫，得上以後極容易死，又極容易傳給別人，一傳十，十傳百的，所以一闖起鼠疫來，就時常全家死光，甚至全屯（村）死光；並且這個病一得上，頂多不過六七天就死，又極不容易治。所以無論鼠疫鬧起來或還沒鬧起來，大夥都應當時時刻刻好好小心防疫，不然，像前清宣統二年那樣，死了四五萬人，那該多麼慘！多麼可怕！要想好好過翻身日子，第一得打倒反動派，第二就得防住鼠疫。

二 鼠疫是怎得的？怎鬧大發的？

鼠疫本來是耗子和野耗子（豆鼠子、臨鼠、獺子也算野耗子）的病，牠們得病死了，因為屍首一涼，身上的跳蚤就跳開來，另找生活之路。有的時候，這些跳蚤就跳到我們人身上來了。這些跳蚤吮了病耗子的血，嘴裡，胃裡，滿是鼠疫的病菌。牠若咬我們人一口，那病菌也就借勢兒串到我們人的血裡，於是我們人也就得了病，咬了病人的跳蚤再跳到別人身上，咬了別的人，別人也就得病。尤其耗子身上有一種黃色小跳蚤，傳播的力量更大。差不多的地方，在人間鼠疫之前，都是耗子先鬧。前年六七月間，遼北省突泉縣，水泉區南半里路，發生大批死耗子。老百姓見了個個傳說：「為啥今年的耗子出來就死呢？真有點莫明其妙！」其實這就是耗子們已經鬧鼠疫了，果然到了八月，突泉縣的人就開始鬧鼠疫了。

鼠疫一傳到人身上，那就更容易傳開了。因為人是好活動的，常常要東屯、西走、串門子，辦事情，很容易把病菌帶到別的地方去。這樣，耗子傳人，人傳人，慢慢的鼠疫就鬧大發了。不過無論耗子傳人，或人傳人，一定得有跳蚤當中作媒介物，才能把病毒傳過來（但是肺鼠疫不用跳蚤作中間媒介物，也能傳給別人）。

前年扶餘縣朝陽屯（村）住戶陳致閣一家老少八口都得病死了，就剩陳致閣自己。城內大豐泰陳綢理是陳致閣的哥哥，他把陳致閣接到城裡。因為房子困難，就將陳致閣送到東門外劉明義院裡住。陳致閣搬來後，當天就死去。這正當土地改革的時候，東三家子的老百姓來給劉明義家拉門爭果實，以後不久東三家子老百姓就死了四十多（因為劉明義的衣服等物已經叫陳致閣給傳上病毒了），同時城內也跟着鬧了起來（陳致閣把病帶過來了）。劉明義的東鄰元昇店一家五口死了四口，後院魏家的也得病死了。又因為北門外住戶劉朱氏，由朝陽屯（村）搬來不多日子也得病死去，於是北門東北各區也鬧起來了。東元子鋪易家子因為拉死屍，也得病回家（在東南區）死了，東南區也接着鬧了起來。就這樣鼠疫由朝陽屯（村）很快的傳到扶餘全縣，鬧的很大發，每天要死不多死十幾個人。

世界上有些人，不懂鼠疫傳跳蚤，跳蚤傳人，人傳人的道理，一鬧起鼠疫就說「這是瘟神爺作怪呀，趕快想法子送瘟神吧！」這麼一來，二流子，跳大神的，就乘機發起神來，寶符，攤法等壞東西，大家都來了。其實世界上那有甚麼瘟神？只要我們能好好防疫，聽防疫隊和政府的話，鼠疫自然鬧不起來，如果有人說一定有瘟神，那只好說耗子和跳蚤是瘟神，我們捉跳蚤，捕耗子，就是送瘟神！

三 鼠疫的病狀

被跳蚤咬過後，大概兩天到七天的樣子，身上忽然打冷戰發燒，接着發熱，脈也特別發快，而且細小，同時在胳肢窩，脖子上，或大腿根起疙瘩，疼的很厲害，用手按更痛；病人不能起來，有時勉強起來，可是頭痛頭暈，走道打晃，就像喝醉了似的；有的時候病人還說胡話，噁心，吐，舌頭上有白苔，眼睛發紅，臉上的神氣也特別，好像害怕似的。這樣過了一兩天，疙瘩很快的腫起來，裡面化了膿，有時出頭破了成爲惡瘡。再過三四天如果不見輕快，就會突然死去。像這樣起疙瘩的鼠疫叫腺鼠疫，佔得鼠疫病人總數的七——八成。

還有一種，得病後發燒頭痛，迷糊，說胡話，脈特別小發快，有時吐，瀉，身上起紫點子，可是不起疙瘩。像這樣的病人叫鼠疫敗血症，得上快則三四個鐘頭，慢則一兩天就會死的。

另外還有一種，得上病以後，大口吐血，吐痰，上不來氣，胸脯子疼，手腳發青，發燒，說胡話，脈跳的特別快。這樣的病叫肺鼠疫，死的也挺快，頂多三五天。而且這種鼠疫，不用跳蚤當中間媒介物就能傳給別人。病人吐的唾沫，痰，血，乾了以後和灰塵一齊飛起來，別人再吸進去，就會得病。所以說，這一種鼠疫最危險，最容易傳染。

四 用啥辦法來防鼠疫？

一 捕耗子：

上面已經說過，耗子和跳蚤是鬧鼠疫的總根。如果我們能把耗子，跳蚤這兩個壞根挖掉，保險鼠疫鬧不起來。所以我們捉耗子，拿跳蚤是防疫的第一步。

捉耗子的辦法很多：耗籠子，耗鉄子，耗夾子，養貓等等。可是捉耗子，最好要把耗子身上的跳蚤一塊弄死，尤其在鼠疫已經鬧起來的地方更應當這樣作。因為活耗子，用耗籠子，或是用一個桶，盛上水，水上再撒一層稻麥皮，那麼耗子要吃稻麥皮，就掉在水桶裡去了。捉着活耗子或死耗子以後，要用長棍子（三尺以上）夾住耗子，千萬不能用手拿，或是叫小孩子們玩弄，要馬上用開水燙或用火把耗子燒死。這樣不但耗子，就把耗子身上的跳蚤也都弄死了。

前年遼北省乾安縣七街六牌范楊氏，在得鼠疫病前五六天，家裡發現死耗子，糊塗娘叫她用火燒了。了，她底老公公不信，用手拿到門外，三四天以後老公公就得上病了。接着又傳給她，她婆婆，死了兩口。如果當初不用手拿，而用棍子夾到外頭，用火燒掉，那麼耗子身上的跳蚤就不能跳到身上，一家人也不能死的那麼慘！

突泉縣前與隆泉屯（村）流行鼠疫，大夥發現糧倉裡鼠很多，就開始用手把死耗子拿出去。一五天以後全家六口先後得病死去。同時流光大的滿蒙老劉家的貓叼着死耗子在炕上吃。劉家母女看見耗子身上很多跳蚤跳到炕上，母女二人就用手去捉跳蚤，幾天以後，全家五口也都死了。小流屯（村）住戶孟廣林到池裡去幹活，看見一匹死耗子，用腳踢了一腳，回家以後，大腿根長疙瘩就死了。曾家有一個小孩從糧後看見一匹死耗子，就拿出來給全家人看，四天後全家就死去了三個人。

扶餘縣東元子住戶孫福純，親眼看見六個孩子玩死耗子，後來這六個孩子同日得病，相繼死去。

由以上這些事實來看，跳蚤和耗子是多麼可怕的東西！

因此我們為了不鬧鼠疫，打耗子，拿跳蚤，真是兩件大事。不過拿耗子的時候，無論死耗子活耗子，千萬不能靠近用手拿。一定要用長棍子撥動，然後用水燙，或用火燒。

洮安縣青山區賈家窩堋娃馬的小孩因為拿耗子尾巴，也得上了鼠疫。所以咱們要拿耗子尾巴的時候，千萬先用火把耗子燒一遍，再弄。

養活貓是拿耗子的一個好辦法，但是在已經發生鼠疫的地方，萬不可叫貓拿耗子，因為貓吃完耗子以後，耗子身上的跳蚤，便都跑到貓的身上去，貓就變成傳病的東西。

前年安廣文化村，封鎖交通工作做的好，安廣城區各村死亡多人，但文化村誰也沒得鼠疫。在十月裡疫情已下降時，該村耿某一家七口忽然先後得病，大家都很奇怪，不知道他們的病是由那兒傳來的，後來經防疫隊詳細追究，才發現他們平常所喜愛的一隻貓，走路打晃，檢查貓的身上，發現有很多黃色小跳蚤，這才知道，他們的病是由貓傳來的。以後將貓燒死，耿某全家遂隔離，耿某的房子也行嚴密消毒，該村以後就再沒有遭受傳染的了。

堵耗子洞（先用小灰灌上，再用石頭或磚頭堵住）使耗子困在洞中，或不能出來活動；把耗子能吃的東西好好藏起來，讓耗子餓死；把缸子，櫃子，蓋子，蓋開，使耗子不能躲藏；這都是捕滅耗子的辦法。

其次要在屯（村）子周圍挖太平溝，深二尺半，寬二尺，能夠擋住野耗子和別屯（村）子的耗子進屯（村）子。去年洮安防疫隊第一天在住處周圍挖好了太平溝，第二天就發現兩匹病耗子死在溝裡頭，如果不挖太平溝，病耗子跑進來，那可太危險了！

最後，還有一個最好的辦法，要是有條件的話，把門窗糊嚴，在屋子裡點硫黃，還能不但耗子，連屋子裡的跳蚤，臭蟲，蝨子也都薰死了。

二 捉跳蚤，防跳蚤：

紮上袖口褲腳，再把手，脖子等露肉的地方抹上豬油，就能防備跳蚤來咬。跳蚤喜歡住在陰濕髒的地方。我們要防跳蚤，必須勤打掃，時常用乾草燒地，撒熱小灰。這樣不用化錢就能把跳蚤弄死。再有用野地的艾蒿揚地薰，舖炕，裝草褥子，也能少招跳蚤。

三 要講衛生，不要迷信：

有許多沒開腦筋的老鄉，以為各種瘟疫是無法挽救的災難，信天命，信神佛，說甚麼「命由天定」，「不該死的死不了，該死的活不了」，「閻王叫你三更死，不能活到五更」，其實這都是騙人的鬼話。過去老鄉們不都相信「富貴在天，生死有命」嗎？可是現在不是推翻了封建，人民政府，已經安家立業了嗎？！

講衛生有啥好處呢？勤打掃，勤洗洗，就不容易生跳蚤，招耗子，自然就不容易得病了。譬如通遼東關區四街八牌是最髒的地方，鬧鼠疫以後也不知道打掃，結果全牌二百五十人就死了九十八人，死絕戶的有四家。這件事是可以證明骯髒不講衛生是多麼有害了！

四 打預防針

打預防藥針和種痘就不出天花是一個道理。種了痘，就是出一次小天花（胳膊出了幾個痘），打了預防藥針，也是先讓人鬧一場很輕的小鼠疫。得完了這場小鼠疫，就不大容易再鬧真正的鼠疫了。種痘以後，能保十成不出天花，打預防藥針也能保六七成不鬧鼠疫。假使不幸得病，也比較輕，容易治，容易好。所以說打了預防針，比不打是安全多了。

前年遼北省乾安縣稱字井（村）的幹部都打了針，天天和病人接近，也都沒得病。為字井（村）一些不願打藥針的人，都得病死了。還有一個井（村）子，在鼠疫最厲害的時候，男人都下地幹活去了，女人在家都打了針，在這次鼠疫中，女人都沒有死，男人死了很多。

遼北省保康街的例子，更是容易看出藥針的效驗：該街共發生鼠疫十七名，都是沒打過藥針的。

由這些事實，就可以證明打藥針是很有效的。老鄉們，為了保命趕快打預防藥針吧！

有很多二流子，跳大神的，為的欺騙人，發洋財，常常造謠嚇唬老百姓，說甚麼：「預防針是斷子絕孫針，打上沒個好！」我們千萬不要上當，誤了自己，也誤了別人。

五 有病趕快報，趕快上隔離醫院：

為啥有病要上醫院呢？因為醫院一來為的給病人治病；只有到醫院，病才容易治好；二來也為的把病人放在一定的地方，省得亂串，把病傳給別人。所以說有病上醫院不但為自己，也是為別人。大夥想想：民主政府為老百姓辦事，還能害老百姓嗎？

到隔離醫院去，不但有醫生給好好治病，連吃飯喝水，吃藥，大小便，一切一切都有人照顧。比在自己家裡養病，實在方便多了。有些鄉人，得上病，偷偷在家裡跳大神，燒香，求神。要知道求神拜佛都是白搭，結果不但誤了病，而且也容易傳給別人，真是害己又損人了。

去年遼北省通遼鬧鼠疫，耽頭鋪十七牌住戶田國忠得了腺鼠疫。他的老婆着了急，忙告訴防疫隊，求他們診治。後來因國忠在醫院裡割了疙瘩，病就慢慢的好了，全家也都很太平，沒被他傳上。

乾安縣七街六牌范楊氏的老公公得了鼠疫病，不上醫院去治，祕密的燒香拜佛，求神保佑，結果她和她婆婆都被她公公傳上了。後來經防疫隊發覺送到醫院去治。范楊氏因為發覺的早，治好了。公公和婆婆因為發覺的晚，治不好就死了。

各地有很多在醫院裡治好的病人，給醫院送匾，送旗，送羊，來感謝醫院救命之恩。比方扶餘縣的劉鳳山等七人，集體給醫院送匾。

六 站崗放哨，封鎖交通：

為啥要站崗放哨，封鎖交通？就是為的防備有病的人亂串，傳給別人，鬧大發了。去年遼北省通遼縣中心區工人屯（村），按它的位置來說，本是極容易傳上鼠疫的屯（村）子，因它的東、南兩面全是鼠疫村子，同時又是遼北省南面的交通要道，但該屯（村）只發生一名病人，以後就不發生了。原因是他們每天親眼看見過許多鼠疫死人的，知道鼠疫可怕，所以很早就在堡長陳世澤、生產委員劉喜亭領導下，嚴密的實行了放哨站崗，封鎖交通。所以別的屯（村）子都有全家死絕戶的，唯獨工人屯（村）沒鬧起來。

站崗放哨的時候，萬不可以因為人情面子，隨便讓人出來進去，要知道你講面子，鼠疫病可不講面子。遼北省安廣縣文化村自衛隊員說：「你就是我的親爹，也不能讓你過去。」文化村堅決封鎖，不顧親人，外村人都說：「最不講面的是文化村，不讓四鄰。」文化村自衛隊員說：「你就是我的親爹，也不能讓你過去。」因為封鎖的好，所以鼠疫在該村始終也沒有鬧。

洮安縣青山區三屬窯屯（村），如香瓜蜘蛛，四馬架等屯（村）子，鬧鼠疫都挺厲害，但因該村的幹部不迷信，聽防疫隊的話，發動兒童團，婦女會，站崗放哨，圍封鎖，作的非常徹底，所以始終也沒有得病的人。

七 打死貓、狗、圈起牛、羊、豬、馬、雞等牲口：

在已經發生鼠疫的地方，要堅決打死貓、狗，圈起牛、羊、豬、馬、雞等，因為這些畜類，尤其是貓、狗，貓吃耗子，狗好扒墳吃死屍，最容易把病毒帶來帶去。咱們為了保住人的性命，一定要把貓、狗全部打死。牛馬羊驢豬等要好好的圈起來，不叫牠們亂竄。

遼北乾安縣九街四牌趙切絲的女兒趙佩芳，她喜愛貓，貓吃耗子，帶來了跳蚤，跳在她的身上，傳染成病。幸而後來趙佩芳很快的報告了防疫隊，經防疫隊治療後，她的病才好了。遼北省突泉縣，因為沒把狗打死，狗就成群結隊的扒墳吃死屍，狗就帶着病毒，到處亂竄，對於防疫，起了很大的壞作用。

八 死人要好好埋上：

得鼠疫而死的人，無論大人，小孩，都應用火燒掉。如果不能燒掉，也要先經防疫隊消毒然後好好的埋上，至少要埋八尺深的地下。每年至少要添一次土。不然的話，野狗，野狼容易扒開，使死屍的病毒再跑出來害人。埋地的周圍，一定要挖太平溝（寬二尺深四尺），防備耗子鑽出把病毒帶出來。

五 天天防特，時時防疫

老鄉們！咱們現在已經翻身成了主人。可是一旦鬧起鼠疫來，甚麼事也都不能顧及了，不能除天命，不能支援前線，而且時時刻刻有剝奪生命的危險。

鼠疫是我們的一個仇人。我們不能決定消滅牠，牠就要把我們的命奪去！老鄉們千萬記住，天天防特，時時防疫！咱們一定要在政府和防疫工作人員指導下，剷除咱們的仇人，消滅咱們的禍根子，消滅殺人不用刀的鼠疫！！

在聯合國大會全會上
維辛斯基關於三國「侵犯」人權的發言

塔斯社紐約訊：蘇聯外長維辛斯基在二十一日舉行的聯合國大會全會上發表如下演說：

在我之前的發言者，各用其自己的方法，企圖證實他們的立場之正確。依我看來，當每個發言者都一定要分析其前一個的發言者所說的每一件事的時候，畢守這樣一種方法，對聯大來說，會是難堪的。雖然如此，這也應該予以一定的注意，尤其是當它涉及這種多少有着一般性而我說甚至有着原則性的議論的時候。這就是我何以認為必須詳論柯亨先生的演說的原因，他在這裏暴露了某些對合作的怪誕的理論。某個國家不論什麼時候拒絕服從美國政府的命令，這似乎就意味着拒絕合作。而反之，照柯亨先生的話說，合作不是別的，只是承諾那些以美國為首的國家集團所提出的要求。我說這是十分怪誕的理論，實質上把合作的正確概念弄顛倒了。

往後我將設法證明：在關於誹謗保、匈、羅所謂侵犯人權與基本自由、違反和約及國際義務這一件事情上，情形恰恰就是如此。

例如柯亨在這裏說，這三個國家拒絕出席聯大，或聯合國共同研討那些引起某種懷疑或不滿意的問題。結果是：當（比如說）關於批准保加利亞或匈牙利或羅馬尼亞加入聯合國的問題被提出來的時候，以為不必邀請它們，不必允許它們加入聯合國；但當使它們遭受下流的誹謗和種種無禮的不公平的攻擊是必要的時候，則邀請它們：『請光臨我們的聯合國來傾聽我們的誹謗攻擊，並請給我們解釋』。實際上，柯亨先生，任何一個自尊的國家能夠接受這樣的邀請嗎？當別人呼喚你，肆口謾罵，你應聲而來，這難道就可能證明其合作的心願了嗎？[illegible]

[illegible]

由於人民民主的勝利而建立起來的政治制度開火了。為了證實他們的誹謗性讕言之正確起見，英美陣營的紳士們便提到彼得科夫、明曾蒂及馬尼烏的審判案。蕭克洛斯企圖以各種辦法來詆毀這些審判。因此，他提出了成堆陳腐不堪的，不知多少次地被駁倒和被揭露為絕對虛構和卑鄙的誹謗的所謂『事實』，而這些『事實』實際上沒有絲毫真實材料，從頭到尾都是謊言與欺騙，[illegible]

[illegible]

（新華社北京二十六日電）

慶祝蘇聯三十二週年十月革命節　預告

青年近衛軍

蘇聯共產主義青年團特製紀念　★華語對白★　上下兩集

明天公映　大都市・大觀樓・蟾宮・大華　四大影院

一九四九年十一月份繼續演出之佳片

中和　平安　真光　明天公映

列寧在一九一八（革命歷史）（中文字幕）

列寧格勒　中文字幕

列寧生平　華語解說　根據馬恩列博物館所保存的材料而攝製

革命英雄　中文字幕

首都莫斯科　中文字幕　京津首映　中國・民國・解放　明天上映

北京電影製片廠　最新出品：記錄片第四號（近期獻映）

千里南征

利勝慶歡海上

華北影片經理公司緊急啓事　為響應華北局號召　自今日起在本市各影院每場加演東北電影製片廠出品教育片

怎樣預防鼠疫

人人須要來看・加強防疫工作

紅樓夢

龍吟鳳舞

遠方未婚妻

百萬雄師下江南

異想天開

同心結

大眾文藝工作者團結起來——迎接文化建設的高潮

李薰風

由北京大眾文藝工作者的進步分子所發起組織的北京市大眾文藝創作研究會，經過兩次的會員大會，除通過會章外，推行委員和各部負責人選都已正式的順利產生了。這是我們從事大眾文藝工作者在歷史上所沒有的一個空前大團結，這團結，象徵著我們大眾文藝未來前途上的無限光明！

這一次會員大會的出席者是包括了整個從事大眾文藝的工作者：從章回體小說的作者，戲曲的編者和演員，評書藝員，以至於說相聲者，無所不有。尤其最難得的，是許多工廠文藝幹部都熱烈的參加到我們的行列，這力量，使我們越發的看到我們大眾文藝前途的燦爛輝煌，光芒萬丈！

本來我們大眾文藝工作者在過去的半殖民地，半封建的中國舊社會裡，大家沒有一個不是受盡剝削，迫害，掙扎於生活綫上的窮苦朋友。而我們走到舊社會的各個角落，更是到處受著輕視與侮辱，並不拿我們當人來看待。唱戲的既然被稱爲「戲子」，說評書，說相聲的又被目爲「吃格念的」，就是我們寫章回體小說，寫稿爲生的所謂作家，好像是在舊社會裡與世無爭，自命清高了；可是，也被給了一個綽號，叫做「文丐」！總而言之：「戲子」也罷，「吃格念的」也罷，「文丐」也罷，那都是拐彎抹角，離不開一個直捷了當的名詞，就是「要飯的」！不錯，我們房無一間，地無一壠，大家都是指身爲業的人，但是，我們要在今天無產階級的先鋒隊——中國共產黨領導下，人民解放戰爭業已獲完全勝利的基礎的新中國社會裡，高喊一聲：「我們不再伺候「老爺」們，不再做「老爺」的消遣品了；我們這一群「要飯的」站起來了，我們翻身了！」

在過去，我們曾經飽受到統治階級的殘酷迫害，使我們不寫要寫，不唱要唱，不笑要笑。爲了討得「老爺」們半碗剩飯吃，維持我們一條不值錢的性命，我們曾經忍辱含垢，度日如年，幹了我們所不應當幹的工作。

那時候，我們內心的苦痛，眞不是筆墨和言語可以形容。今天呢，全中國解放就在眼前了；我們不能再像過去那樣的迫於生計，言不由衷，不由己，做一些媚「世」樂的文章，演一些淫亂的戲曲，向「老爺」們請求「欣賞」了；反動勢力給我們和人民中間築起來的一道堅厚的障礙，已經粉碎了！我們有了廣大的人民，在我們眼前，做我們的對象了！從今以後，我們再沒有什麼顧慮，可以自由自在的寫廣大人民，面前，我們所要寫的東西，演我們所要演的戲曲了。換一句話說：我們今後是人民大眾的文藝工作者了；熱愛著我們的，也就是廣大的人民。我們看到這多位工廠文藝幹部都參加我們的行列中來，這就使我們可以想像到無量數受著精神上饑渴的人民都在高舉著雙手，迫切的需要我們給予精神上的食糧。我們要和廣大的人民打成一片。

毛主席在人民政治協商會議開幕詞上，講的明白：「隨著經濟建設的高潮到來，不可避免的將要出現一個文化建設的高潮」，這是可見在今天面臨到我們頭上的任務是如何的重大！因爲我們是大眾文藝工作者，我們是站在文化建設的第一線上的一枝尖兵！大眾文藝工作者是負著一大部分責任的！讓我們團結起來，共同學習，共同研究，多多產生大眾的文藝，以滿足廣大人民的要求，迎接文化建設的高潮吧！

怎樣輔導學習中國近代史

王可風

教近代史的目的和意義，必須首先明確起來。就是說學習近三十年的中國革命運動史，主要的不只是使同學們學習一些歷史常識，而主要的是要根據中國社會政治經濟的變化，來認識中國革命運動的發展，同時要認識這一運動必須在中國共產黨的領導下團結各階級革命力量，克服種種困難，才能成功。尤其是這一革命有了毛澤東同志，在每個歷史階段的革命方針和路綫，運用馬列主義結合著中國具體情況，作了正確的指導，使革命工作避免了許多損失，能順利前進。終於戰勝了帝國主義、封建勢力、官僚資本三大敵人，才有今天的偉大勝利。通過了這一課的學習，能把政治思想和革命理論提高一步。

這三十年革命運動的歷史事實和人民艱苦英勇的鬥爭，一直被國民黨反動統治者，用各種卑劣的方法封鎖蒙蔽，不讓人民瞭解，更僞造一些邪說，進行欺騙宣傳，企圖掩蓋歷史眞象，淆亂人們的聽聞。所以教這一課必須用鐵的歷史事實，揭破反動派的狂言讕語，粉碎他們荒誕無稽的造謠，攤出他們的罪惡，恢復人民歷史的眞面目。

反動派僞造的歷史，雖然不能欺騙住廣大人民，但是不可否認的也有一部分知識分子受了蒙蔽，因之對於中國近幾十年來的若干歷史事實，有的竟至說不知道，或[illegible]態度，這是輔導學習者近代史的一大障礙。所以在講課前，要瞭解同學們的思想情況：對近代史在認識上存在著那些問題，有那些不正確的看法以及有那些歪曲的論點，針對著這一些思想，有重點，有方法，用正確的分析，研究，批判，有指導的確立正確的立場，觀點，方法來認識，得到肯定的結論，最後得出明確的認識，這樣是會收到效果的。

在講課的方法上，要堅決反對舊的注入式的一套：上課開話，下課就不管；[illegible]同學們更好的學習。理論課與歷史課的教學也有不同：理論課可以先提出問題，指定參考材料，可以讓同學們聯系一些事實，進行漫談討論，逐步的深入研究。歷史課，則必須多供給一些材料，說明一些眞的史實，同學們才能根據著去討論，否則就無從談起。所以這一課應多介紹歷史事實，然後去幫助組織漫談和討論，這樣同學們才能從各方面來充分發揮他們的正確的認識和意見，假使仍然有些不能解決的問題，或提供意見，再組織解答，

黑石坡煤窯演義

康濯　（17）

這裡天祿卻還是不走。他一個人又說了大半宿，直到大三睡着了，他實在也睏了，才吹滅了一躺燈，借着搦火叫醒了大三，大三翻身爬起，問道：『誰？你怎麼還沒睡？』他說：『我等你睡！』『有事麼？』『有不大兩句話。』『說吧！呢，燒也沒點的，你怎麼不早些時找我？』『衝點燈啦！省點，不大兩句話。』大三黏着了燈。天祿卻又往牆角一呲溜，光衝回避着他的燈縫子：不開口。大三不好催他，就跳下炕抄着兩手來回走着，老半天，天祿才說：『我在鍋廠大窯上，聽人們說，你秋後不想辭窯啦，還有人說？你倘啦！』大三道：『怎麼，這話都傳大窯裡啦？』天祿又道：『還說你不信老君爺！』大三道：『這我也聽人說過。』天祿又道：『人們還說你去年回村，是給人家開上窯，肩拍了水，人家攆走你的。這你也聽說過麼？』大三吃了一驚，忙道：『這可沒聽說過。』接着，他告給了天祿這一切情由，天祿聽了沒說甚麼，卻也不走；大三停了停又道：『你看這是甚麼人給我安插的，老二！怎麼我們做也有人說，咱該怎麼對付？』天祿撓撓頭皮道：『誰可知道啊！[illegible]』

承接著我，我正沒主意啦！你說呢？』天祿又抽了兩鍋煙，才站起來坐到炕沿邊說：『我說嘛，我也說不成話。我看，你走是甭走嘛！幹嘛，還是讓玉寶當個頭頭，你不定當個頭領的，顧住窯，還是要緊他家口，也照他後代香烟啊！』這話倒不對大三的心眼，但他也好像知道老二甚麼會說出這話，不能又同他老二了。他沒說甚麼，又在屋裡來回走了一陣，才說：『滾去吧，老二！你一天從黑，閉俺又得早起的。』天祿又坐了一陣，抽了一陣煙才走，臨走又說：『可說哩老二！這老君爺你還得信啊！咱們水火裡頭幹營生，不信服他老人家，這條命兒靠給誰呀！』大三聽了這話，不免一陣心疼，只隨口道：『行！』就忙忙關了屋門，倒頭便睡。但這一夜他又沒怎麼睡着。

十六　鬧病

到現在，大三可是覺着自己很難再在村裡獃下去了，便決心找寶祿商量：非走不行！碰巧寶祿卻不在，他竟一時出外跑買賣去了，等也等不見；大三又不願不交代就走，只急得自己人也瘦了，臉也黃了，心上裝滿搦疙瘩，怎麼也解不開。

這天，他聽說有他個老伙計到了西河義立泰窯上，他想去找人家搗拉搗拉散散心，順便也商量個辦法；但他去尋了一回，那人卻走了。他又順道去陽泉轉遊了一趟。也沒甚麼意思，就又沒勁地回來了。

當他回到村裡，走到廟台底下人們歇涼處的時候，忽地聽見歇涼的人堆裡有個甚麼人說：『大三去義立泰啦！怕是找窯主去了吧！』又聽見牛寶接口道：『誰是尋！哼！他那把式呀，我甚麼沒見過？他也怕秋後風筒透不成哩！去年他不也是給人家窯裡倒出了水，被人家攆走的？哼……』

[illegible]

「眞夠得起朋友啊」

宇寒

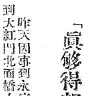

昨天因事到永定門外去，沿著馬路快到大紅門北面橋上的時候，見有兩個戰士在那裡溜馬，看樣子像是飼養員。後面的那個二十歲上下的青年，一邊拉著馬走，一邊唱著歌，他偶而勒住繮繩，回過頭來想騎上馬去，不料他向上一縱，那馬突然一驚，因爲馬路光滑，失了前蹄，連人帶馬，一齊摔在地上，看著馬要跑掉了，人也摔得爬不起來。我和另一位騎車子的同志見了，忙把車子靠在路旁的柳樹上，跑過去把那個青年戰士扶起來，讓他試著走一走。附近五六個擔菜的農民也趕來營救，並幫他把馬截住。

「比……比……」正在這時，馬路盡頭駛來一輛黑色的小臥車，很快到了跟前，停下了，車門開處，走出來一位穿著藍衣服，身材高大，大鼻子藍眼睛的人，他把那位被撞著的人打量了一下，見他一隻腳踏不得地，忙過去拉開車門，招呼大家扶他上車，意思是把他送到醫院去。誰都聽不懂他的話，但從他那深摯誠懇的表情看來，每個人都會深深的感到異樣的溫暖可親。青年戰士不好意思上車，但後來終於被大家扶上了汽車，安靜的坐在車廂裡的沙發上。車主人關上車門，再從前面車門進去和司機並坐在一起，一面探過身來撫慰他的傷處，和他講著不懂的話。

「比……比……」幾聲，汽車開動了。幾個洋溢著興奮的農民，對這個場面，都感到莫明的驚訝。一個幾個的中年人就問：「這位坐車的外國人認識他嗎？」

「不，這就是咱們的蘇聯朋友，他對待個勞動人民都是這樣的。」一位騎車子穿著工作人員服裝的人解釋著。

「啊！怪不得哩，這就是蘇聯朋友！」一位中年農民略頓了一下，慢慢的又說下去：「去年差不多也是這時候，就有一輛坐著美國兵的吉普車，開得比箭還快，把一個拾柴火的老太太的腿撞斷了，吉普車早已不知去向了。」

「美國帝國主義者從來就是這樣的！」我這樣插了一句。

立在我旁邊的一個長著白鬍子的老農民望著快要消失在馬路盡頭的那輛汽車，意味深長的點了點頭：「啊！眞夠得起朋友啊！」

紅頭火柴

蘇聯鐵路工程師果蘭欽等三專家路過石家莊到太原去，在換車休息的時候，石家莊一些鐵路工作幹部在會上舉行一個臨時的歡迎會。主人劃一根火柴給客人點煙，紅頭火柴擦在碎沙盒面上，「拍！」的一聲，迸出個很大的爆炸，並散發出一股硫磺燃燒的臭氣，主人很難爲情地說：「哎，這火柴眞是……。」

「這眞不如自來火。」另一個招待員像解嘲似的這樣說。

「這是好的，」我們的客人工程師果蘭欽說：「當蘇聯革命剛成功的時候，火柴也是這樣，這是在困難條件下自己製造的。」他說著從口袋裡掏出一盒中國製的紅頭火柴，抽出一根，點燃了他自己的香煙。（野）（轉載自石家莊日報）

紀念冼星海同志

徐放

人民的祖國，
是用毛澤東思想打下來的，
是用毛澤東思想保衛的。
爲人民的祖國，
戰士拿槍，
工人和農民拿勞力；
星海
你拿的是短歌、大合唱、交響樂……
人民的祖國，
要好好建設；
用毛澤東思想建設，
用槍，
用勞力，
也用你的歌……。

我怎樣學作文

師大附中二部　馬友群

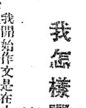

我開始作文是在小學五年級，那時的作文常要多用形容詞或成語。這樣便時常得到王老師的誇獎，因此自己也就在這方面下功夫。到了六年級，這個先生比王老師更注意描寫，讓同學們抄書本上的好句子和好的形容詞，那時我是響應他的號召最積極的一個，這樣便養成我先知道「描寫」，不注重內容的壞毛病。

這位先生還喜歡文言文，所以也讓同學們學，並且還常出文言文的作文題目，這樣我們學的一知半解的文言文也常用。

一九四七年八月我去投考師大附中二部（即現在的師大附中二部），我想：我在小學時學的東西該用著了吧？！這次考的作文題是：「你爲什麼來投考聯中？」我就用文言文給寫了一套：「……吾之投考聯中者也，乃求得爲人民服務良好幹部也……」我覺著我這篇文作的很好。考上後，因各方面的條件還不完備，所以就上臨時課。在上國文課時，韓先生把我這篇作文給大家說了一次，指出現在我們不需要用文言作文，並說：「這位同學不知考上了沒有：國文我沒給他及格：……」這可把我瞧壞了，便下決心再不用文言文了。

正式上課後，第一次的作文題是：「我考聯中的路上」，我又給「描寫」了一番，我記得這一句：「……我踏著地上的白霜，來考聯中：……」你想，陽歷八月間還能下霜嗎？這回的作文又讓先生給批評了一頓，我口裡說是，但心裡想：「不形容，句子還有力嗎？你懂的什麼？」

到了冬天，我們去西黃泥揹炭去，回來後就給出了個作文題是：「揹炭」。因從學校去西黃泥當中隔著一條滹沱河，所以我這樣寫道：「……滹沱河的兩岸，桃紅柳綠，如同到了瑞士一般……」[illegible]

後來我作了一篇作文是：「來源北石佛的鬥爭大會」：我這回是直來直去，用老百姓的話寫的。作完後，我想：這回寫完了，沒描寫，還能算文章嗎？誰知發下來一看，得了個「甲」，並且還給我批著：「生動有力。」[illegible]我才知道作文章是怎麼回事，就不再「描寫」了。

來稿注意！

1. 不要一紙兩面寫！
2. 不要橫寫！
3. 不要從左到右寫！
4. 不要寫祇有自己才認得出的字！
5. 不要寫得太擠！
6. 不要附郵票郵資！

教學自修兩用·文法讀本合編

俄語教程

李紹鵬　王伊夫編

第一冊　現已出版

基價一元二角　180倍發售

本書適應大中學生，在職幹部，工作需要教學或自修之需要而編……王伊夫兩先生豐富的經驗，在選材上適合實際……總結了各種俄文課本……學會了基本的俄語知識；……四冊（十二個月分期出全）一冊，[illegible]

大眾書店　北京 西四北大街甲二〇一號　天津 羅斯福路二五七號　上海 雙多莊路三號

青島市軍管會生產部 齊魯公司廣告

橡膠類Ⓢ牌出品	染料類 雙桃丹鳳牌出品	油脂類出品	耐火材料出品
卡車輪胎　各種車胎	硫化染料	甘油（工業用、醫藥用）	耐火磚（酸性普通型式及異形）
三角帆帶　工業膠管	那夫妥染料		耐火土（酸性）
風扇帆帶　各種膠鞋	[illegible]染料		
傳動帆帶　（其他膠品）	鹽基性染料		
輸送帆帶　以12吋至56吋以下均可訂製	硫化鹼		

歡迎公私企業或合作社洽購訂貨，有成品目錄函索即寄，如蒙訂貨並歡迎派員駐廠檢查，如大批訂購按青島當日掛牌價另議，須交貨運費照章另加

公司：青島館陶路三十五號　電報掛號：八二四八

京西煤礦公司門頭溝礦廠標售煤核啓事

一、數量：四百噸
二、底價：每噸工資米一百斤
三、標日期：自登報之日起至十一月九日下午五時止
四、投標地點：在門頭溝礦廠
五、投標辦法：門頭溝礦廠發標組領取
六、開標日期及地點：十一月十日下午三時在門頭溝礦廠發標組

紅鷹牌硫化碱推銷啓事

逕啓者敝廠出品之紅鷹牌及三星牌硫化碱馳名已久凡用過敝廠之硫化碱者無不稱讚前此兩月間所出之貨均運往上海及津地主顧有供不應求之慮茲際於津地硫化碱缺乏之際特備一部分在津推銷以答各主顧照拂之雅意如蒙惠顧請至第一區山西路三〇八號敝廠營業處接洽是荷

慎興泉記化學廠　地址天津一區山西路三〇八號　電話三局四四七一號

天下圖書公司

北京地安門內米糧庫二號

啓事：（1）我們出版的圖書一概保留版權，任何出版機關未經同意，不得擅自翻印；（2）我們願與海內外作家、翻譯家合作，誠意徵稿，辦法另訂。請請注意！

1949年10月份新書

大眾文藝叢書（第二輯）

書名	著者	基價
村　歌（中篇）	孫　犁著	1.70
楊趕會的一家（中篇）	俞　林著	1.20
鐵樹開了花（小說集）	會　克著	3.60
人民的兒子（小說集）	方　紀著	3.20
平原上（小說集）	秦兆陽著	3.40
十月北京城（報告）	呂　劍著	2.90
山村紀事（散文）	蕭也牧著	2.80
生命的春天（詩）	嚴　辰著	3.70

蘇聯研究叢書之七·八

蘇聯企業經營　布尼莫維茨著（報）4.50　杜　唯　康　譯（片）3.80

本書共分六部：一、減低成本與提高利得是社會主義擴大再生產的條件。二、節約制度，經濟核算制與減低成本。三、勞動生產率的增長，工資及降低成本。四、基金的利用。五、減低原料、材料、燃料及電力的消耗。六、消除不生產的支出與損失。

蘇聯工業化之路　勞凱爾著（報）7.00　張新羅譯（片）6.00

榮譽（蘇聯名劇譯叢之六）古累夫著　[illegible]譯　4.70

光幸福（蘇聯名劇譯叢之七）巴甫連科著　孔　柯譯　6.60

（各地新華書店暨各大書店經售）

第四期要目

[illegible]

新華書店發行　（79）

共產黨與工人黨情報局機關報

爭取持久和平，爭取人民民主！

特價預定　最後一天

歡迎預定

1. 中文版每份三百元，俄文、英文版一百元。
2. 徵求定戶，特價一月（至十月底爲止），預定六期者九折優待，十二期者八五折，廿四期者八折。
3. 預定本報在未滿期前，售價如有增加，定戶仍一律照舊價，不再加價。
4. 定戶按月贈送新華書店編印之「新書簡報」。
5. 凡介紹定戶滿五份以上者，贈送贈閱優待證一張。（詳細辦法，另有說明，歡迎索閱。）

預定處　新華書店　生活讀書新知三聯書店　（75）

河北省立農學院招新生　[illegible]　簡章可向上開地點索取

徵求軍事圖書　[illegible]

義生錢莊清理處公告　[illegible]

滙昌銀號清理處公告　[illegible]

北京被服廠更換職工胸章　[illegible]

遺產聲明　[illegible]

徵求打字員刻印員各一名　[illegible]

油印機　[illegible]

★全國馳名★　玻璃　振華玻璃公司　天津第十區大同道十九號電報掛號4713

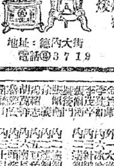

出品　鐵工廠　公興　煖爐　飯爐　歡迎主顧　保管好用　定期不悞　地址：德內大街　電話②3719

遺產聲明　[illegible]

售空房　[illegible]

北京市人民政府地政局公告　局長　史懷璧　[illegible]

北京市供銷合作總社營業部廣告

爲便利市民需要，自即日起，開始零售非社員，希市民踴躍來購爲荷！

地址：北京市西單大街頭條　電話：（二）1410，4316，4453號

馬牌　洋灰　[illegible]

華士商行　[illegible]

鳴謝　[illegible]